

FONDO DE INVERSIÓN SARTOR ACCIONES GLOBALES

Estados Financieros al 31 de diciembre de 2016, 2015 y por el período comprendido entre el 11 de noviembre y el 31 de diciembre de 2015.

(Con el informe de los Auditores Independientes)

FONDO DE INVERSIÓN SARTOR ACCIONES GLOBALES

CONTENIDO

Informe de los Auditores Independientes
Estados de Situación Financiera
Estados de Resultados Integrales
Estados de Cambios en el Patrimonio Neto
Estados de Flujos de Efectivo
Notas a los Estados Financieros

USD : Cifras expresadas en dólares estadounidenses
MUSD: Cifras expresadas en miles de dólares estadounidenses
UF : Cifras expresadas en unidades de fomento

INFORME DE LOS AUDITORES INDEPENDIENTES

Razón Social Auditores Externos : RSM Chile Auditores Ltda.

RUT Auditores Externos : 76.073.255-9

Señores
Aportantes
Fondo de Inversión Sartor Acciones Globales

Hemos efectuado una auditoría a los estados financieros adjuntos de Fondo de Inversión Sartor Acciones Globales (ex Fondo de Inversión Privado Alpha Global), que comprenden los estados de situación financiera al 31 de diciembre de 2016 y 2015 y los correspondientes estados de resultados integrales, de cambios en el patrimonio neto y de flujos de efectivo por el año terminado al 31 de diciembre de 2016 y por el periodo comprendido entre el 11 de noviembre y 31 de diciembre de 2015 y las correspondientes notas a los estados financieros.

Responsabilidad de la Administración por los estados financieros

Sartor Administradora General de Fondos S.A. es responsable por la preparación y presentación razonable de estos estados financieros de acuerdo con Normas Internacionales de Información Financiera. Esta responsabilidad incluye el diseño, implementación y mantención de un control interno pertinente para la preparación y presentación razonable de estados financieros que estén exentos de representaciones incorrectas significativas, ya sea debido a fraude o error.

Responsabilidad del auditor

Nuestra responsabilidad consiste en expresar una opinión sobre estos estados financieros a base de nuestras auditorías. Efectuamos nuestras auditorías de acuerdo con normas de auditoría generalmente aceptadas en Chile. Tales normas requieren que planifiquemos y realicemos nuestro trabajo con el objeto de lograr un razonable grado de seguridad que los estados financieros están exentos de representaciones incorrectas significativas.

Una auditoría comprende efectuar procedimientos para obtener evidencia de auditoría sobre los montos y revelaciones en los estados financieros. Los procedimientos seleccionados dependen del juicio del auditor, incluyendo la evaluación de los riesgos de representaciones incorrectas significativas de los estados financieros, ya sea debido a fraude o error. Al efectuar estas evaluaciones de los riesgos, el auditor considera el control interno pertinente para la preparación y presentación razonable de los estados financieros de la entidad con el objeto de diseñar procedimientos de auditoría que sean apropiados en las circunstancias, pero sin el propósito de expresar una opinión sobre la efectividad del control interno de la entidad. En consecuencia, no expresamos tal tipo de opinión. Una auditoría incluye, también, evaluar lo apropiadas que son las políticas de contabilidad utilizadas y la razonabilidad de las estimaciones contables significativas efectuadas por la Administración, así como una evaluación de la presentación general de los estados financieros.

Consideramos que la evidencia de auditoría que hemos obtenido es suficiente y apropiada para proporcionarnos una base para nuestra opinión de auditoría.

Opinión

En nuestra opinión, los mencionados estados financieros presentan razonablemente, en todos sus aspectos significativos, la situación financiera de Fondo de Inversión Sartor Acciones Globales al 31 de diciembre de 2016 y 2015 y los resultados de sus operaciones y los flujos de efectivo por el año terminado al 31 de diciembre de 2016 y el periodo comprendido entre el 11 de noviembre y el 31 de diciembre de 2015, de acuerdo con Normas Internacionales de Información Financiera.

Énfasis en un asunto

Como se indica en Nota 1 de los estados financieros, con fecha 17 de octubre de 2016, el Fondo de Inversión Privado Sartor Alpha Global inició operaciones como Fondo Público pasando a denominarse Fondo de Inversión Sartor Acciones Globales. Los presentes estados financieros reemitidos incorporan la comparación con los estados financieros del año 2015 correspondientes a Fondo de Inversión Privado Sartor Alpha Global, los que a su vez fueron modificados para fines de comparación. No se modifica nuestra opinión con respecto a este asunto.

Otros asuntos

Nuestra auditoría fue efectuada con el propósito de formarnos una opinión sobre los estados financieros tomados como un todo. Los estados complementarios, que comprenden el resumen de la Cartera de Inversiones, el estado de resultado devengado y realizado y el estado de utilidad para la distribución de dividendos, contenidos en anexo adjunto, se presentan con el propósito de efectuar un análisis adicional y no es una parte requerida de los estados financieros. Tal información suplementaria es responsabilidad de la Administración y fue derivada de, y se relaciona directamente con, los registros contables y otros registros subyacentes utilizados para preparar los estados financieros. La mencionada información suplementaria ha estado sujeta a los procedimientos de auditoría aplicados en la auditoría de los estados financieros y a ciertos procedimientos adicionales, incluyendo la comparación y conciliación de tal información suplementaria directamente con los registros contables y otros registros subyacentes utilizados para preparar los estados financieros o directamente con los mismos estados financieros y los otros procedimientos adicionales, de acuerdo con normas de auditoría generalmente aceptadas en Chile. En nuestra opinión, la mencionada información suplementaria se presenta razonablemente en todos los aspectos significativos en relación con los estados financieros tomados como un todo.

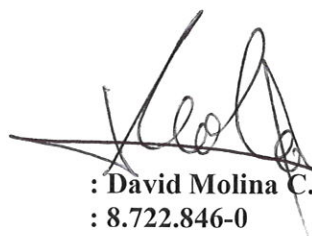

Nombre de la persona autorizada que firma
RUT de la persona autorizada que firma

: David Molina C.
: 8.722.846-0

Santiago, 28 de agosto de 2017

FONDO DE INVERSIÓN SARTOR ACCIONES GLOBALES

Estados Financieros al 31 de diciembre de 2016, 2015 y por el período comprendido entre el 11 de noviembre y el 31 de diciembre de 2015.

USD : Cifras expresadas en dólares estadounidenses
MUSD: Cifras expresadas en miles de dólares estadounidenses
UF : Cifras expresadas en unidades de fomento

FONDO DE INVERSIÓN SARTOR ACCIONES GLOBALES

ÍNDICE

| | Página |
|--|---------------|
| Estados de Situación Financiera | 3 |
| Estados de Resultados Integrales | 4 |
| Estados de Cambios en el Patrimonio Neto | 5 |
| Estados de Flujos de Efectivo | 7 |
| | |
| Notas Explicativas | |
| 1. Información General | 8 |
| 2. Bases de Preparación | 9 |
| 3. Principales Criterios Contables Utilizados | 11 |
| 4. Nuevas Normas e Interpretaciones emitidas y no vigentes | 17 |
| 5. Política de Inversión del Fondo | 19 |
| 6. Administración de Riesgos | 23 |
| 7. Juicios y Estimaciones Contables Críticas | 30 |
| 8. Activos Financieros a Valor Razonable con Efecto en Resultados | 31 |
| 9. Activos Financieros a valor razonable con Efecto en otros Resultados Integrales | 32 |
| 10. Activos Financieros a Costo Amortizado | 32 |
| 11. Inversiones Valorizadas por el Método de la Participación | 32 |
| 12. Propiedades de Inversión | 32 |
| 13. Cuentas y documentos por cobrar o pagar por operaciones | 33 |
| 14. Pasivos Financieros a Valor Razonable con Efecto en Resultados | 33 |
| 15. Préstamos | 33 |
| 16. Otros Pasivos Financieros | 33 |
| 17. Otros documentos y cuentas por cobrar y pagar | 33 |

FONDO DE INVERSIÓN SARTOR ACCIONES GLOBALES
ÍNDICE

| | Página |
|---|---------------|
| 18. Ingresos Anticipados | 34 |
| 19. Otros Activos y Otros Pasivos | 34 |
| 20. Intereses y Reajustes | 34 |
| 21. Instrumentos Financieros derivados afectos a contabilidad de cobertura | 34 |
| 22. Efectivo y Equivalentes al Efectivo | 34 |
| 23. Cuotas Emitidas | 34 |
| 24. Reparto de Beneficios a los Aportantes | 35 |
| 25. Rentabilidad del Fondo | 36 |
| 26. Valor económico de la Cuota | 36 |
| 27. Inversión acumulada en acciones o en cuotas de fondos de inversión | 36 |
| 28. Excesos de Inversión | 36 |
| 29. Gravámenes y prohibiciones | 36 |
| 30. Custodia de Valores | 36 |
| 31. Partes Relacionadas | 37 |
| 32. Garantía Constituida por la Sociedad Administradora en Beneficio del Fondo | 38 |
| 33. Otros Gastos de Operación | 38 |
| 34. Información estadística | 39 |
| 35. Consolidación de subsidiarias o filiales e información de asociadas o coligadas | 39 |
| 36. Sanciones | 39 |
| 37. Hechos Posteriores | 40 |
| Anexos 1 Estados Complementarios | |
| A. Resumen de la Cartera de Inversiones | 41 |
| B. Estado de Resultados Devengado y Realizado | 42 |
| C. Estado de Utilidad para la Distribución de Dividendos | 43 |

FONDO DE INVERSIÓN SARTOR ACCIONES GLOBALES

Estado de Situación Financiera

al 31 de diciembre de 2016 y por el período comprendido entre el 11 de noviembre y el 31 de diciembre de 2015

| Activos | Nota | 31-12-2016 MUSD | 31-12-2015 MUSD |
|--|---------|--------------------|--------------------|
| Activos corrientes: | | | |
| Efectivo y equivalentes al efectivo | 22 | 10 | 140 |
| Activos financieros a valor razonable con efecto en resultados | 8 | 2.328 | 537 |
| Activos financieros a costo amortizado | 10 | - | - |
| Cuentas y documentos por cobrar por operaciones | 13 | - | - |
| Otros documentos y cuentas por cobrar | 17 (a) | 1 | - |
| Total activos corrientes | | 2.339 | 677 |
| Activos no corrientes: | | | |
| Total activos no corrientes | | - | - |
| Total de activo | | 2.339 | 677 |
| Patrimonio y Pasivos | | | |
| Pasivos corrientes: | | | |
| Pasivos financieros a valor razonable con efecto en resultados | 14 | - | - |
| Cuentas y documentos por pagar por operaciones | 13 | - | - |
| Remuneraciones sociedad administradora | 31 (ii) | 4 | 2 |
| Otros documentos y cuentas por pagar | 17 (b) | 9 | 1 |
| Otros pasivos | 19 | - | - |
| Total pasivos corrientes | | 13 | 3 |
| Pasivos no corrientes: | | | |
| Total pasivos no corrientes | | - | - |
| Patrimonio: | | | |
| Aportes | | 2.357 | 683 |
| Resultados acumulados | | (9) | - |
| Resultado del período | | (22) | (9) |
| Total patrimonio neto | | 2.326 | 674 |
| Total de patrimonio y pasivos | | 2.339 | 677 |

Las notas adjuntas N°s 1 a 37 forman parte integral de estos estados financieros.

FONDO DE INVERSIÓN SARTOR ACCIONES GLOBALES

Estado de Resultados Integrales

al 31 de diciembre de 2016 y por el período comprendido entre el 11 de noviembre y el 31 de diciembre de 2015

| | Nota | 01-01-2016 31-12-2016 MUSD | 11-11-2015 31-12-2015 MUSD |
|--|--------|----------------------------------|----------------------------------|
| Ingresos / pérdidas de la operación | | | |
| Intereses y reajustes | 20 | - | - |
| Ingresos por dividendos | | 29 | - |
| Diferencias de cambios netas sobre activos y pasivos financieros a costo amortizado | | - | - |
| Diferencias de cambios netas sobre efectivo y efectivo equivalente | | - | - |
| Cambios netos en valor razonable de activos financieros y pasivos financieros a valor razonable con efecto en resultados | | 58 | (7) |
| Resultado en venta de instrumentos financieros | | (56) | 1 |
| Resultados por venta de inmuebles | | - | - |
| Ingresos por arriendo de bienes raíces | | - | - |
| Variaciones en valor razonable de propiedades de inversión | | - | - |
| Resultado en inversiones valorizadas por el método de participación | | | |
| Otros | | 2 | 1 |
| Total ingresos / pérdidas netas de la operación | | 33 | (5) |
| Gastos | | | |
| Depreciaciones | | - | - |
| Remuneración del comité de vigilancia | | - | - |
| Comisión de administración | 31 (i) | (38) | (2) |
| Honorarios por custodia y administración | | - | - |
| Costos de transacción | | (2) | (1) |
| Otros gastos de operación | 33 | (15) | (1) |
| Total gastos de operación | | (55) | (4) |
| Utilidad / (pérdida) de la operación | | (22) | (9) |
| Costos financieros | | - | - |
| Utilidad / (pérdida) antes de impuesto | | (22) | (9) |
| Impuesto a las ganancias por inversiones en el exterior | | - | - |
| Resultado del ejercicio | | (22) | (9) |
| Otros resultados integrales: | | | |
| Cobertura de Flujo de Caja | | | |
| Ajustes por Conversión | | - | - |
| Ajustes provenientes de inversiones valorizadas por el método de la participación | | | |
| Otros Ajustes al Patrimonio Neto | | - | - |
| Total de otros resultados integrales | | (22) | (9) |
| Total resultado integral | | (22) | (9) |

Las notas adjuntas N°s 1 a 37 forman parte integral de estos estados financieros.

FONDO DE INVERSIÓN SARTOR ACCIONES GLOBALES

Estado de Cambios en el Patrimonio Neto
al 31 de diciembre de 2016 y por el período comprendido entre el 11 de noviembre y el 31 de diciembre de 2015

31-12-2016

| Instrumento | Aportes | Cobertura de flujo de caja | Conversión | Inversiones valorizadas por el método de la participación | Otras reservas | | | | | Total |
|-------------------------------------|--------------|----------------------------------|------------|--|----------------|-------|--------------------------|----------------------------|---------------------------|--------------|
| | | | | | Otros | Total | Resultados acumulados | Resultado del ejercicio | Dividendos Provisorios | |
| | | | | | MUSD | MUSD | MUSD | MUSD | MUSD | |
| Saldo inicio | 683 | - | - | - | - | - | (9) | - | - | 674 |
| Cambios contables | - | - | - | - | - | - | - | - | - | - |
| Subtotal | 683 | - | - | - | - | - | (9) | - | - | 674 |
| Aportes | 1.811 | - | - | - | - | - | - | - | - | 1.811 |
| Reparto de patrimonio | (137) | - | - | - | - | - | - | - | - | (137) |
| Reparto de dividendos | - | - | - | - | - | - | - | - | - | - |
| Resultados integrales del ejercicio | - | - | - | - | - | - | - | - | - | - |
| Resultado de ejercicio | - | - | - | - | - | - | - | (22) | - | (22) |
| Otros resultados integrales | - | - | - | - | - | - | - | - | - | - |
| Otros movimientos | - | - | - | - | - | - | - | - | - | - |
| Saldo final | 2.357 | - | - | - | - | - | (9) | (22) | - | 2.326 |

Las notas adjuntas N°s 1 a 37 forman parte integral de estos estados financieros.

FONDO DE INVERSIÓN SARTOR ACCIONES GLOBALES

Estado de Cambios en el Patrimonio Neto
al 31 de diciembre de 2016 y por el período comprendido entre el 11 de noviembre y el 31 de diciembre de 2015

31-12-2015

| Instrumento | Aportes | Cobertura de flujo de caja | Conversión | Inversiones valorizadas por el método de la participación | Otras reservas | | | | | | |
|-------------------------------------|------------|----------------------------------|------------|--|----------------|-------|--------------------------|----------------------------|---------------------------|-------|------------|
| | | | | | Otros | Total | Resultados acumulados | Resultado del ejercicio | Dividendos Provisorios | Total | |
| | | | | | | | | | | | MUSD |
| MUSD | MUSD | MUSD | MUSD | MUSD | MUSD | MUSD | MUSD | MUSD | MUSD | MUSD | |
| Saldo inicio | - | - | - | - | - | - | - | - | - | - | - |
| Cambios contables | - | - | - | - | - | - | - | - | - | - | - |
| Subtotal | - | - | - | - | - | - | - | - | - | - | - |
| Aportes | 683 | - | - | - | - | - | - | - | - | - | 683 |
| Reparto de patrimonio | - | - | - | - | - | - | - | - | - | - | - |
| Reparto de dividendos | - | - | - | - | - | - | - | - | - | - | - |
| Resultados integrales del ejercicio | - | - | - | - | - | - | - | - | - | - | - |
| Resultado de ejercicio | - | - | - | - | - | - | - | - | (9) | - | (9) |
| Otros resultados integrales | - | - | - | - | - | - | - | - | - | - | - |
| Otros movimientos | - | - | - | - | - | - | - | - | - | - | - |
| Saldo final | 683 | - | - | - | - | - | - | - | (9) | - | 674 |

Las notas adjuntas N°s 1 a 37 forman parte integral de estos estados financieros.

FONDO DE INVERSIÓN SARTOR ACCIONES GLOBALES

Estado de Flujos de Efectivo

al 31 de diciembre de 2016 y por el período comprendido entre el 11 de noviembre y el 31 de diciembre de 2015

| | Nota | 01-01-2016 31-12-2016 MUSD | 11-11-2015 31-12-2015 MUSD |
|--|------|----------------------------------|----------------------------------|
| Flujos de efectivo originados por actividades de la operación: | | | |
| Compra de activos financieros | 8 | (7.280) | (646) |
| Venta de activos financieros | 8 | 5.491 | 103 |
| Intereses, diferencias de cambio y reajustes recibido | | - | - |
| Liquidación de instrumentos financieros derivados | | - | - |
| Dividendos recibidos | | 28 | - |
| Cobranza de cuentas y documentos por cobrar | | - | - |
| Pagos de cuentas y documentos por pagar | | - | - |
| Otros gastos de operación pagados | | (45) | - |
| Otros ingresos de operación percibidos | | 2 | - |
| Flujo neto originado por actividades de la operación | | (1.804) | (543) |
| Flujo de efectivo originado por actividades de la inversión: | | | |
| Compra de activos financieros | | - | - |
| Venta de activos financieros | | - | - |
| Intereses, diferencias de cambio y reajustes recibidos | | - | - |
| Liquidación de instrumentos financieros derivados | | - | - |
| Cobranza de cuentas y documentos por cobrar | | - | - |
| Pagos de cuentas y documentos por pagar | | - | - |
| Otros gastos de operación pagados | | - | - |
| Otros ingresos de operación percibidos | | - | - |
| Flujo neto originado por actividades de la inversión | | - | - |
| Flujos de efectivo originado por actividades de financiamiento: | | | |
| Obtención de préstamos | | - | - |
| Pago de préstamos | | - | - |
| Otros pasivos financieros obtenidos | | - | - |
| Pago de otros pasivos financieros | | - | - |
| Aportes | | 1.811 | 683 |
| Reparto de patrimonio | | (137) | - |
| Reparto de dividendos | | - | - |
| Otros | | - | - |
| Flujo neto originado por actividades de financiamiento | | 1.674 | 683 |
| Aumento (disminución) neto de efectivo y efectivo equivalente | | (130) | 140 |
| Saldo inicial de efectivo y equivalentes al efectivo | | 140 | - |
| Diferencias de cambio netas sobre efectivo y equivalentes al efectivo | | - | - |
| Saldo final de efectivo y efectivo equivalente | | 10 | 140 |

Las notas adjuntas N°s 1 a 37 forman parte integral de estos estados financieros.

FONDO DE INVERSIÓN SARTOR ACCIONES GLOBALES

Notas a los Estados Financieros
al 31 de diciembre de 2016 y 2015

(1) Información General

Fondo de Inversión Sartor Acciones Globales, es un fondo domiciliado y constituido bajo las leyes chilenas. La dirección de su oficina registrada es Cerro Plomo N° 5420, oficina 1301, Las Condes.

El Fondo tendrá por objeto invertir principalmente en acciones emitidos por emisores nacionales o extranjeros. Para lograr lo anterior, el Fondo invertirá como mínimo el 60% de sus activos en este tipo de instrumentos. Adicionalmente, el Fondo podrá invertir en otros instrumentos, de acuerdo a lo indicado en la política de inversiones del Fondo.

El Fondo tendrá un plazo de duración indefinido.

Con fecha 17 de octubre de 2016, Fondo de Inversión Sartor Acciones Globales (ex Fondo de Inversión Privado Alpha Global) inicio operaciones como Fondo público y en la misma fecha fue depositado el Reglamento Interno en la página de la Superintendencia de Valores y Seguros, de acuerdo a lo requerido en la Ley 20.712.

Las actividades de inversión del Fondo son administradas por Sartor Administradora General de Fondos S.A. (en adelante la “Administradora”), autorizada mediante Resolución Exenta N° 2057 de fecha 10 de junio de 2016.

Las cuotas del Fondo cotizan en bolsa, bajo el nemotécnico CFISAAGA y CFISAAGI-E.

A continuación se detalla la controladora directa y la controladora última del grupo:

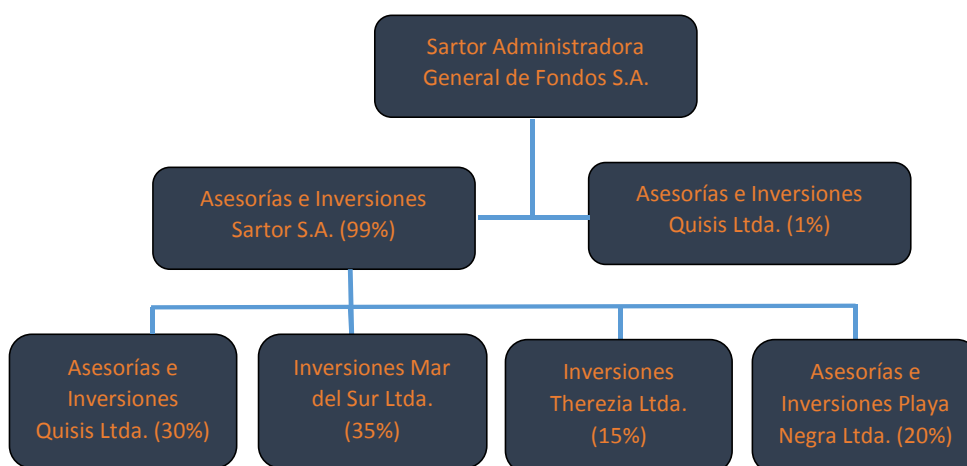

FONDO DE INVERSIÓN SARTOR ACCIONES GLOBALES

Notas a los Estados Financieros
al 31 de diciembre de 2016 y 2015

(2) Bases de Preparación

Los principales criterios contables aplicados en la preparación de estos estados financieros se exponen a continuación. Estos principios han sido aplicados sistemáticamente a todos los ejercicios presentados, a menos que se indique lo contrario.

(a) Declaración de Cumplimiento

Los presentes estados financieros de Fondo de Inversión Sartor Acciones Globales al 31 de diciembre de 2016 y 2015, han sido preparados de acuerdo con las Normas Internacionales de Información Financiera (NIIF), emitidas por el International Accounting Standards Board (IASB).

Los presentes estados financieros fueron autorizados para su remisión por la Administración el 28 de agosto de 2017.

(b) Bases de Medición

Los Estados Financieros, han sido preparados sobre la base del costo histórico con excepción de los instrumentos financieros a valor razonable con cambios en resultado los cuales son valorizados a valor razonable.

(c) Período Cubierto

Los presentes Estados Financieros comprenden el Estados de Situación Financiera al 31 de diciembre de 2016 y 2015. Estados de Resultados Integrales, Estados de cambios en el Patrimonio Neto y Estado de Flujos de Efectivo al 31 de diciembre de 2016 y por el período comprendido entre el 11 de noviembre y el 31 de diciembre de 2015.

(d) Moneda Funcional y Presentación

La administración considera el dólar de los Estado Unidos de Norteamérica como la moneda que representa más fielmente los efectos económicos de las transacciones, hechos y condiciones subyacentes. Los estados financieros son presentados en dólar estadounidenses, que es la moneda funcional y de presentación del Fondo. Toda información presentada en dólares estadounidenses ha sido redondeada a la unidad de mil más cercana (MUSD). Los inversionistas del Fondo proceden principalmente del mercado local, siendo sus principales transacciones las suscripciones y rescates de las cuotas en circulación denominadas en dólares estadounidenses.

El rendimiento del Fondo es medido e informado a los inversionistas en dólares estadounidenses.

FONDO DE INVERSIÓN SARTOR ACCIONES GLOBALES

Notas a los Estados Financieros
al 31 de diciembre de 2016 y 2015

(2) Bases de Preparación, continuación

(e) Transacciones y Saldos en Moneda Extranjera

Las transacciones en otras monedas extranjeras son convertidas a la moneda funcional en la fecha de la transacción. Los activos y pasivos monetarios denominados en otras monedas extranjeras son convertidos a moneda funcional utilizando la tasa de cambio a la fecha de conversión. La diferencia surgida de la conversión se reconoce en los resultados del Fondo.

| MONEDA | 31-12-2016 | 31-12-2015 |
|--------------------------|------------|------------|
| Unidades de Fomento (UF) | 26.347,98 | 26.629,09 |
| Dólares | 669,47 | 710,16 |

Las diferencias de cambio que surgen de la conversión de dichos activos y pasivos financieros son incluidas en el estado de resultados integrales. Las diferencias de cambio relacionadas con el efectivo y equivalentes al efectivo se presentan en el estado de resultados integrales dentro de "Diferencias de cambio netas sobre efectivo y efectivo equivalente".

Las diferencias de cambio relacionadas con activos y pasivos financieros contabilizados al costo amortizado se presentan en los estados de resultados integrales dentro de "Diferencias de cambio netas sobre activos y pasivos financieros a costo amortizado". Las diferencias de cambio relacionadas con los activos y pasivos financieros contabilizados a valor razonable con efecto en resultados son presentadas en los estados de resultados dentro de "Cambios netos en valor razonable de activos financieros y pasivos financieros a valor razonable con efecto en resultados".

Los resultados y la situación financiera de todas las entidades donde el fondo tiene participación (ninguna de las cuales tiene la moneda de una economía hiperinflacionaria), que tienen una moneda funcional diferente de la moneda de presentación, se convierten a la moneda de presentación como sigue:

- (1) Los activos y pasivos de cada estado de situación financiera presentado se convierten al tipo de cambio de cierre de cada período o ejercicio;
- (2) Los ingresos y gastos de cada cuenta de resultados se convierten a los tipos de cambio promedio (a menos que este promedio no sea una aproximación razonable del efecto acumulativo de los tipos existentes en las fechas de la transacción, en cuyo caso los ingresos y gastos se convierten en la fecha de las transacciones); y
- (3) Todas las diferencias de cambio resultantes se reconocen como un componente separado del patrimonio neto.

FONDO DE INVERSIÓN SARTOR ACCIONES GLOBALES

Notas a los Estados Financieros
al 31 de diciembre de 2016 y 2015

(3) Principales Criterios Contables Utilizados

Los principales criterios contables aplicados en la preparación de estos estados financieros se exponen a continuación. Estos principios han sido aplicados sistemáticamente a todos los ejercicios presentados, a menos que se indique lo contrario:

(a) Activos y Pasivos Financieros

(i) Reconocimiento y medición inicial

Inicialmente, el Fondo reconoce un activo o pasivo financiero a valor razonable más, en el caso de una partida no valorizada posteriormente al valor razonable con cambio en resultados, los costos de transacción que son atribuibles directamente a su adquisición o emisión.

(ii) Clasificación

Inicialmente, un activo financiero es clasificado como medido a costo amortizado o valor razonable. Un activo financiero deberá medirse al costo amortizado si se cumplen las dos condiciones siguientes:

- (1) El activo se mantiene dentro de un modelo de negocio cuyo objetivo es mantener los activos para obtener los flujos de efectivo contractuales; y
- (2) Las condiciones contractuales del activo financiero dan lugar, en fechas especificadas, a flujos de efectivo que son únicamente pagos del principal e intereses sobre el importe del principal pendiente.

Si un activo financiero no cumple estas dos condiciones, es medido a valor razonable.

El Fondo evalúa un modelo de negocio a nivel de la cartera ya que refleja mejor el modo en el que es gestionado el negocio y en que se provee información a la administración.

Al evaluar si un activo se mantiene dentro de un modelo de negocio cuyo objetivo es mantener los activos para recolectar los flujos de efectivo contractuales, el Fondo considera:

- (1) Las políticas y los objetivos de la administración para la cartera y la operación de dichas políticas en la práctica;
- (2) Cómo evalúa la administración el rendimiento de la cartera;
- (3) Si la estrategia de la administración se centra en recibir ingresos por intereses contractuales;
- (4) El grado de frecuencia de ventas de activos esperadas;
- (5) Las razones para las ventas de activos; y
- (6) Si los activos que se venden se mantienen por un período prolongado en relación a su vencimiento contractual o se venden prontamente después de la adquisición o un tiempo prolongado antes del vencimiento.

Los activos financieros mantenidos para negociación no son mantenidos dentro de un modelo de negocio cuyo objetivo es mantener el activo para recolectar los flujos de efectivos contractuales.

FONDO DE INVERSIÓN SARTOR ACCIONES GLOBALES

Notas a los Estados Financieros
al 31 de diciembre de 2016 y 2015

(3) Principales Criterios Contables Utilizados, continuación

(a) Activos y Pasivos Financieros, continuación

(iii) Bajas

El Fondo da de baja en su estado de situación financiera un activo financiero cuando expiran los derechos contractuales sobre los flujos de efectivo del activo financiero, o cuando transfiere los derechos a recibir los flujos de efectivos contractuales por el activo financiero durante una transacción en que se transfieren todos los riesgos y beneficios de propiedad del activo financiero. Toda participación en activos financieros transferidos que es creada o retenida por el Fondo es reconocida como un activo o un pasivo separado. Cuando se da de baja en cuentas un activo financiero, la diferencia entre el valor en libros del activo (o el valor en libros asignado a la porción del activo transferido), y la suma de (i) la contraprestación recibida (incluyendo cualquier activo nuevo obtenido menos cualquier pasivo nuevo asumido) y (ii) cualquier ganancia o pérdida acumulativa que haya sido reconocida en el otro resultado integral, se reconoce en la utilidad del ejercicio de efectivo contractuales.

(iv) Compensación

Los activos y pasivos financieros son objeto de compensación, de manera que se presente en el balance su monto neto, cuando y sólo cuando el Fondo tiene el derecho, exigible legalmente, de compensar los montos reconocidos y la intención de liquidar la cantidad neta, o de realizar el activo y cancelar el pasivo simultáneamente.

(v) Valorización a costo amortizado

El costo amortizado de un activo financiero o de un pasivo financiero reconocido bajo este criterio es la medida inicial de dicho activo o pasivo menos los reembolsos del capital, más o menos la amortización acumulada calculada bajo el método de la tasa de interés efectiva de cualquier diferencia entre el importe inicial y el valor de reembolso en el vencimiento, y menos cualquier disminución por deterioro.

Los activos financieros a costo amortizado son activos financieros no derivados con pagos fijos o determinables y vencimiento fijo, sobre los cuales la administración tiene la intención de percibir los flujos de intereses, reajustes y diferencias de cambio de acuerdo con los términos contractuales del instrumento. La Sociedad evalúa a cada fecha el estado de situación financiera, si existe evidencia objetiva de desvalorización o deterioro en el valor de un activo financiero o grupos de activos financieros bajo esta categoría. Las diferencias de cambio relacionadas con activos y pasivos financieros contabilizados a costo amortizado se presentan en el estado de resultado integral dentro de diferencias de cambio neta sobre activos financieros a costo amortizado.

FONDO DE INVERSIÓN SARTOR ACCIONES GLOBALES

Notas a los Estados Financieros
al 31 de diciembre de 2016 y 2015

(3) Principales Criterios Contables Utilizados, continuación

(a) Activos y Pasivos Financieros, continuación

(vi) Medición de valor razonable

El valor razonable de un activo a pasivo financiero es el monto por el cual puede ser intercambiado un activo o cancelado un pasivo, entre un comprador y un vendedor interesados y debidamente informados, en condiciones de independencia mutua. El Fondo estima el valor razonable de sus instrumentos usando precios cotizados en el mercado activo para ese instrumento. Un mercado es denominado activo si los precios cotizados se encuentran fácil y regularmente disponibles y representan transacciones reales y que ocurren regularmente sobre una base independiente. Si el mercado de un instrumento financiero no fuera activo, se determinará el valor razonable utilizando una técnica de valorización.

Entre las técnicas de valorización se incluye el uso de transacciones de mercado recientes entre partes interesadas y debidamente informadas que actúen en condiciones de independencia mutua, si estuvieran disponibles, así como las referencias al valor razonable de otro instrumento financiero sustancialmente igual, el descuento de los flujos de efectivo y los modelos de fijación de precio de opciones. El Fondo incorporará todos los factores que considerarían los participantes en el mercado para establecer el precio y será coherente con las metodologías económicas generalmente aceptadas para calcular el precio de los instrumentos financieros.

(vii) Identificación y medición del deterioro

El Fondo evalúa permanentemente si existe evidencia objetiva que los activos financieros no reconocidos al valor razonable con cambio en resultado están deteriorados, exceptuando los créditos y cuentas por cobrar a clientes. Estos activos financieros están deteriorados si existe evidencia objetiva que demuestre que un evento que causa la pérdida haya ocurrido después del reconocimiento inicial del activo y ese evento tiene un impacto sobre los flujos de efectivo futuros estimados del activo financiero que puede ser estimado con fiabilidad.

(b) Ingreso y Gastos por Intereses y Reajuste

Los ingresos y gastos por intereses son reconocidos en el estado de resultado integrales usando la tasa de interés efectiva. La tasa de interés efectiva es la tasa de descuento que iguala exactamente los flujos de efectivo por cobrar o pagar estimados a lo largo de la vida esperada del instrumento financiero (o cuando sea adecuado, en un período más corto) con el valor neto en libros del activo o pasivo financiero. Para calcular la tasa de interés efectiva, el fondo estima los flujos de efectivo teniendo en cuenta todas las condiciones contractuales del instrumento financiero.

FONDO DE INVERSIÓN SARTOR ACCIONES GLOBALES

Notas a los Estados Financieros
al 31 de diciembre de 2016 y 2015

(3) Principales Criterios Contables Utilizados, continuación

(b) Ingreso y Gastos por Intereses y Reajuste, continuación

El cálculo de la tasa efectiva incluye todas las comisiones que formen parte integral de la tasa de interés efectiva. Los costos de transacción incluyen costos incrementales que son directamente atribuibles a la adquisición o emisión de un activo o pasivo financiero.

Los ingresos y Gastos por interés presentados en el estado de resultado integrales incluyen intereses sobre activos y pasivos financieros reconocidos al costo amortizado.

(c) Remuneración de la Sociedad Administradora

La Administradora tendrá derecho a percibir por la administración del Fondo un 2,0825% anual (IVA Incluido) para la Serie A, un 1,785% anual (IVA Incluido) para la Serie I y un 0% anual para la Serie B.

La Remuneración de la sociedad Administradora para las Series A, I y B se aplicará sobre el valor contable del patrimonio diario del Fondo, esta se calculará y devengará diariamente, y será pagada mensualmente por el Fondo a la sociedad Administradora, dentro de los diez primeros días hábiles del mes siguiente a aquél cuya remuneración se paga.

(d) Ingresos por Dividendos

Los ingresos por dividendo se reconocen cuando se establece el derecho a recibir su pago.

(e) Dividendos por Pagar

Anualmente, el Fondo deberá distribuir como dividendo a lo menos el 30% de los “Beneficios Netos Percibidos” por el Fondo durante el ejercicio, o la cantidad superior que corresponda para efectos de dar cumplimiento a lo dispuesto en el número 6 del Reglamento Interno del Fondo o que libremente determine la Administradora, entendiéndose por tales, de acuerdo a lo dispuesto por la Ley, la cantidad que resulta de restar a la suma de utilidades, intereses, dividendos y ganancias de capital efectivamente percibidas en dicho ejercicio, el total de pérdidas y gastos devengados en el período de conformidad con lo dispuesto en el artículo 80 de la Ley N° 20.712.

La Administradora podrá distribuir dividendos provisorios del Fondo con cargo a los resultados del ejercicio correspondiente. En caso que los dividendos provisorios distribuidos excedan el monto de los beneficios susceptibles de ser distribuidos de ese ejercicio, los dividendos provisorios pagados en exceso deberán ser imputados a beneficios netos percibidos de ejercicios anteriores o a utilidades que puedan no ser consideradas dentro de la definición de Beneficios Netos Percibidos, situación de la cual habrá que informar a través de los medios establecidos en el numeral 1. del literal H) del reglamento interno para las comunicaciones con los partícipes.

FONDO DE INVERSIÓN SARTOR ACCIONES GLOBALES

Notas a los Estados Financieros
al 31 de diciembre de 2016 y 2015

(3) Principales Criterios Contables Utilizados, continuación

(e) Dividendos por Pagar, continuación

El reparto de beneficios deberá efectuarse dentro de los 180 días siguientes al cierre del respectivo ejercicio anual, sin perjuicio que la Administradora efectúe pagos provisorios con cargo a dichos resultados, cuando así lo estime pertinente.

Los dividendos se pagarán en dinero. No obstante, lo anterior, los Aportantes podrán solicitar su pago total o parcial en cuotas liberadas del mismo Fondo en los términos del inciso final del artículo 80 de la Ley, mediante aviso directo y por escrito a la Administradora.

(f) Cuentas y Documentos por Cobrar y Pagar por Operaciones

Los montos por cobrar y pagar por operaciones representan deudores por valores vendidos y acreedores por valores comprados que han sido contratados, pero aún no saldados o entregados en la fecha del estado de situación financiera, respectivamente.

Estos montos se reconocen a valor nominal, a menos que su plazo de cobro o pago supere los 90 días, en cuyo caso se reconocen inicialmente a valor razonable y posteriormente se miden al costo amortizado empleando el método de interés efectivo.

(g) Efectivo y Equivalentes al Efectivo

El efectivo y efectivo equivalente incluye el efectivo en caja y los saldos en cuentas corrientes menos los sobregiros bancarios. Además, se incluye en este rubro aquellas inversiones de muy corto plazo en cuotas de fondos mutuos utilizadas en la administración normal de excedentes de efectivo, de alta liquidez, fácilmente convertibles en montos determinados de efectivo y sin riesgo de pérdida de valor.

(h) Aportes (Capital Pagado)

Los aportes al Fondo deberán ser pagados en dólares de los Estados Unidos de América.

El aporte recibido se expresará en cuotas del Fondo utilizando el valor cuota correspondiente al mismo día de la recepción de la solicitud de aporte, si éste se efectuare antes del cierre de operaciones del Fondo o al valor cuota del día siguiente al de la recepción, si el aporte se efectuare con posterioridad a dicho cierre, el valor cuota será calculado en la forma señalada en el artículo 10 del Reglamento de la Ley N° 20.712.

Para efectos de aportes se considerará como hora de cierre de operaciones del Fondo el horario bancario obligatorio. En caso de colocaciones de Cuotas efectuadas en los sistemas de negociación bursátil autorizados por la Superintendencia, el valor para la conversión de aportes corresponderá al que libremente estipulen las partes en esos sistemas de negociación.

FONDO DE INVERSIÓN SARTOR ACCIONES GLOBALES

Notas a los Estados Financieros
al 31 de diciembre de 2016 y 2015

(3) Principales Criterios Contables Utilizados, continuación

(i) Beneficio Tributario

El Fondo está domiciliado en Chile. Bajo las leyes vigentes en Chile, no existe ningún impuesto sobre ingresos, utilidades, ganancias de capital u otros impuestos pagaderos por el Fondo.

El Fondo se encuentra exento del pago de impuesto a la renta, en virtud de haberse constituido al amparo de la Ley N°20.712, Título IV. En consideración a lo anterior, no se ha registrado efecto en los Estados Financieros por concepto de impuesto a la renta e impuestos diferidos.

Por sus inversiones en el exterior, el Fondo actualmente no incurre en impuestos de retención aplicados por ciertos países sobre ingresos por inversión y ganancias de capital. Tales rentas o ganancias se registran sin rebajar los impuestos de retención en el estado de resultado. Los impuestos de retención se presentan como un ítem separado en el estado de resultados integrales, bajo el nombre “Impuesto a las ganancias por inversiones en el exterior.”

Para efectos de acogerse al Beneficio Tributario establecido en el primer caso del número 2) del artículo 107° de la Ley de la Renta, la Administradora deberá distribuir entre los Aportantes la totalidad de los dividendos o distribuciones e intereses percibidos que provengan de los emisores de los valores en que el Fondo haya invertido, durante el transcurso del ejercicio en el cual éstos hayan sido percibidos o dentro de los 180 días siguientes al cierre de dicho ejercicio, y hasta por el monto de los Beneficios Netos Percibidos en el ejercicio, menos las amortizaciones de pasivos financieros que correspondan a dicho período y siempre que tales pasivos hayan sido contratados con a lo menos 6 meses de anterioridad a dichos pagos. Lo anterior se establece sin perjuicio de los demás requisitos que deban cumplirse para efectos de acogerse al referido beneficio tributario, de conformidad con lo dispuesto en dicho artículo 107 y en el reglamento interno del Fondo.

(j) Provisiones y Pasivos Contingentes

Las obligaciones existentes a la fecha de los estados financieros, surgida como consecuencia de sucesos pasados y que puedan afectar al patrimonio del Fondo, con monto y momento de pago inciertos, se registran en el estado de situación financiera como provisiones, por el valor actual del monto más probable que se estima cancelar al futuro.

Las provisiones se cuantifican teniendo como base la información disponible a la fecha de emisión de los estados financieros.

Un pasivo contingente es toda obligación surgidas a partir de hechos pasados y cuya existencia quedará confirmada en el caso de que lleguen a ocurrir uno o más sucesos futuros inciertos y que no están bajo el control del Fondo.

FONDO DE INVERSIÓN SARTOR ACCIONES GLOBALES

Notas a los Estados Financieros
al 31 de diciembre de 2016 y 2015

(3) Principales Criterios Contables Utilizados, continuación

(k) Información por Segmentos

El Fondo mantiene una única línea de negocios por lo tanto no es necesario aplicar segmentos de acuerdo a lo requerido en NIIF 8.

(4) Nuevas Normas e Interpretaciones emitidas y no vigentes

1) Las siguientes nuevas Normas e Interpretaciones han sido adoptadas en estos estados financieros:

| Nuevas NIIF | Fecha de aplicación obligatoria |
|---|--|
| NIIF 14, Diferimiento de Cuentas Regulatorias | Períodos anuales iniciados en o después del 1 de enero de 2016 |
| Enmiendas a NIIF | Fecha de aplicación obligatoria |
| Contabilización de las adquisiciones por participaciones en operaciones conjuntas (enmiendas a NIIF 11) | Períodos anuales iniciados en o después del 1 de enero de 2016 |
| Aclaración de los métodos aceptables de Depreciación y Amortización (enmiendas a la NIC 16 y NIC 38) | Períodos anuales iniciados en o después del 1 de enero de 2016 |
| Agricultura: Plantas productivas (enmiendas a la NIC 16 y NIC 41) | Períodos anuales iniciados en o después del 1 de enero de 2016 |
| Método de la participación en los estados financieros separados (enmiendas a la NIC 27) | Períodos anuales iniciados en o después del 1 de enero de 2016 |
| Iniciativa de Revelación (enmiendas a NIC 1) | Períodos anuales iniciados en o después del 1 de enero de 2016 |
| Entidades de Inversión: Aplicación de la excepción de Consolidación (enmiendas a NIIF 10, NIIF 12 y NIC 28) | Períodos anuales iniciados en o después del 1 de enero de 2016 |
| Mejoras Anuales Ciclo 2012 – 2014 mejoras a cuatro NIIF | Períodos anuales iniciados en o después del 1 de enero de 2016 |

La aplicación de estas enmiendas no ha tenido un efecto significativo en los montos reportados en estos estados financieros.

FONDO DE INVERSIÓN SARTOR ACCIONES GLOBALES

Notas a los Estados Financieros
al 31 de diciembre de 2016 y 2015

(4) Nuevas Normas e Interpretaciones emitidas y no vigentes, continuación

2) Normas e Interpretaciones que han sido emitidas pero su fecha de aplicación aún no está vigente:

| Nuevas NIIF | Fecha de aplicación obligatoria |
|---|--|
| NIIF 9, Instrumentos Financieros | Períodos anuales iniciados en o después del 1 de enero de 2018 |
| NIIF 15, Ingresos procedentes de contratos con clientes | Períodos anuales iniciados en o después del 1 de enero de 2018 |
| NIIF 16, Arrendamientos | Períodos anuales iniciados en o después del 1 de enero de 2019 |
| Enmiendas a NIIF | Fecha de aplicación obligatoria |
| Venta o Aportación de activos entre un Inversor y su Asociada o Negocio Conjunto (enmiendas a NIIF 10 y NIC 28) | Fecha de vigencia aplazada indefinidamente |
| Reconocimiento de activos por impuestos diferidos por pérdidas no realizadas (enmiendas a NIC 12) | Períodos anuales iniciados en o después del 1 de enero de 2017 |
| Iniciativa de Revelación (enmiendas a NIC 7) | Períodos anuales iniciados en o después del 1 de enero de 2017 |
| Aclaración a la NIIF 15 “Ingresos procedentes de contratos con clientes” | Períodos anuales iniciados en o después del 1 de enero de 2018 |
| Clasificación y medición de transacciones de pagos basados en acciones (enmiendas a NIIF 2) | Períodos anuales iniciados en o después del 1 de enero de 2018 |
| Aplicación NIIF 9 “Instrumentos Financieros” con NIIF 4 “Contratos de Seguro” (enmiendas a NIIF 4) | Enfoque de superposición efectivo cuando se aplica por primera vez la NIIF 9. Enfoque de aplazamiento efectivo para períodos anuales iniciados en o después del 1 de enero de 2018, y sólo están disponibles durante tres años después de esa fecha. |
| Transferencias de propiedades de Inversión (enmiendas a NIC 40) | Períodos anuales iniciados en o después del 1 de enero de 2018 |
| Mejoras anuales ciclo 2014-2016 (enmiendas a NIIF 1, NIIF 12 y NIC 28) | Las enmiendas a NIIF 1 y NIC 28 son efectivas para períodos anuales iniciados en o después del 1 de enero de 2018. La enmienda a la NIIF 12 para períodos anuales iniciados en o después del 1 de enero de 2017 |
| Nuevas Interpretaciones | Fecha de aplicación obligatoria |
| CINIIF 22 Operaciones en moneda extranjera y consideración anticipada | Períodos anuales iniciados en o después del 1 de enero de 2018 |

La administración no ha tenido la oportunidad de considerar el potencial impacto de la adopción de las nuevas normas, nuevas interpretaciones, y enmiendas a las normas.

FONDO DE INVERSIÓN SARTOR ACCIONES GLOBALES

Notas a los Estados Financieros
al 31 de diciembre de 2016 y 2015

(5) Política de Inversión del Fondo

La política de inversión vigente se encuentra definida en el Reglamento Interno del fondo, el cual fue depositado el día 17 de octubre de 2016, en la página de la Superintendencia de Valores y Seguros, la información señalada se encuentra disponible para todo el público, en las oficinas de la Sociedad Administradora ubicadas en Cerro Plomo N° 5420, oficina 1301, Las Condes, y en las oficinas de la Superintendencia de Valores y Seguros.

El Fondo tendrá por objeto invertir principalmente en acciones emitidos por emisores nacionales o extranjeros. Para lograr lo anterior, el Fondo invertirá como mínimo el 60% de sus activos en este tipo de instrumentos.

2.1. Para el cumplimiento de su objetivo de inversión, el Fondo invertirá sus recursos principalmente en los siguientes valores e instrumentos:

- a) Cuotas de fondos mutuos y de fondos de inversión públicos y privados nacionales y extranjeros;
- b) Acciones emitidas por sociedades anónimas abiertas que cumplan con las condiciones para ser consideradas de transacción bursátil;
- c) Acciones de sociedades anónimas abiertas que no cumplan las condiciones para ser consideradas de transacción bursátil.
- d) Depósitos a plazo y otros títulos representativos de captaciones de instituciones financieras o garantizados por éstas.
- e) Pagarés y efectos de comercio.
- f) Acciones emitidas por sociedades o corporaciones extranjeras o títulos representativos de éstas, tales como ADR.
- g) Instrumentos de deuda emitidos o garantizados por el Estado de Chile o el Banco Central de Chile;
- h) Instrumentos de deuda emitidos o garantizados por Bancos e Instituciones Financieras Nacionales;
- i) Instrumentos de deuda emitidos o garantizados por el Estado de un país extranjero o por sus Bancos Centrales;
- j) Otros valores de deuda de oferta pública, que autorice la Superintendencia de Valores y Seguros.

No se requiere una clasificación de riesgo determinada para los instrumentos en los que pueda invertir el Fondo.

FONDO DE INVERSIÓN SARTOR ACCIONES GLOBALES

Notas a los Estados Financieros
al 31 de diciembre de 2016 y 2015

(5) Política de Inversión del Fondo, continuación

Los mercados a los cuales el Fondo dirigirá sus inversiones serán tanto el mercado nacional como los mercados internacionales, los que deberán cumplir los requisitos de información, regulación y supervisión establecidos en la Norma de Carácter General N° 376 de 2015 de la Superintendencia de Valores y Seguros o aquella que la modifique y/o reemplace en el futuro.

El Fondo podrá invertir sus recursos en cuotas de fondos administrados por la Administradora o por personas relacionados a ella, siempre que éstos se encuentren sujetos a la fiscalización de la Superintendencia y cumpla con los demás requisitos establecidos en el artículo 61° de la Ley N° 20.712.

3. Características y diversificación de las inversiones:

3.1. Límite de inversión por instrumento:

a) Cuotas de fondos mutuos y de fondos de inversión públicos y privados nacionales y extranjeros: Hasta un 30% del activo del Fondo.

b) Acciones emitidas por sociedades anónimas abiertas que cumplan con las condiciones para ser consideradas de transacción bursátil: Hasta un 90% del activo del Fondo.

c) Acciones de sociedades anónimas abiertas que no cumplan las condiciones para ser consideradas de transacción bursátil: Hasta un 90% del activo del Fondo.

d) Depósitos a plazo y otros títulos representativos de captaciones de instituciones financieras o garantizados por éstas: Hasta un 30% del activo del Fondo.

e) Pagarés y efectos de comercio: Hasta un 40% del activo del Fondo.

f) Acciones emitidas por sociedades o corporaciones extranjeras o títulos representativos de éstas, tales como ADR: Hasta un 100% del activo del Fondo.

g) Instrumentos de deuda emitidos o garantizados por el Estado de Chile o el Banco Central de Chile: Hasta un 30% del activo del Fondo.

h) Instrumentos de deuda emitidos o garantizados por Bancos e Instituciones Financieras Nacionales: Hasta un 90% del activo del Fondo.

i) Instrumentos de deuda emitidos o garantizados por el Estado de un país extranjero o por sus Bancos Centrales: Hasta un 30% del activo del Fondo.

j) Otros valores de deuda de oferta pública, que autorice la Superintendencia de Valores y Seguros: Hasta un 30% del activo del Fondo.

FONDO DE INVERSIÓN SARTOR ACCIONES GLOBALES

Notas a los Estados Financieros
al 31 de diciembre de 2016 y 2015

(5) Política de Inversión del Fondo, continuación

Para las inversiones indicadas en las letras a), d), e), g), h), i), j), el Fondo invertirá en conjunto y como máximo, hasta un 40% de sus activos.

El Fondo invertirá al menos el 60% de sus activos en las letras b), c) y f) antes indicadas.

3.2. Límite de inversión por emisor y en cuotas de un fondo:

El límite máximo de inversión por emisor será de un 25% del activo total del Fondo.
El límite máximo de inversión en cuotas de un fondo será de un 25% del activo total del Fondo.

3.3. Límite de inversión por grupo empresarial y sus personas relacionadas:

El límite máximo de inversión en instrumentos emitidos por emisores que pertenezcan a un mismo grupo empresarial y sus personas relacionadas, será de un 100% del activo total del Fondo.

3.4. Límite máximo de inversión en monedas que podrán ser mantenidas por el Fondo y denominación de los instrumentos en que se efectúen las inversiones.

| Moneda / Denominación | % Máximo sobre activo del Fondo |
|--|---------------------------------|
| Peso Chileno | 100% |
| Unidad de Fomento | 40% |
| Dólar de los Estados Unidos de América | 100% |

3.5. Límite máximo de inversión en cuotas de fondos administrados por la misma sociedad Administradora o sus personas relacionadas: Hasta un 100% del activo del Fondo.

3.6. Límite máximo de inversión de los recursos de Fondo en instrumentos emitidos o garantizados por personas relacionadas a la Administradora: Hasta un 25% del activo del Fondo.

3.7. Tratamiento de los excesos de inversión:

Si se produjeren excesos de inversión, estos deberán ser regularizados en los plazos indicados en el artículo 60° de la Ley, mediante la venta de los instrumentos o valores excedidos o mediante el aumento del patrimonio del Fondo en los casos que esto sea posible. La Administradora no podrá efectuar nuevas adquisiciones de los instrumentos o valores excedidos.

FONDO DE INVERSIÓN SARTOR ACCIONES GLOBALES

Notas a los Estados Financieros
al 31 de diciembre de 2016 y 2015

(5) Política de Inversión del Fondo, continuación

4. Operaciones que realizara el Fondo

Sin perjuicio de los instrumentos que mantenga en cartera, el Fondo podrá efectuar las operaciones y celebrar los contratos referidos a continuación:

Contratos de Derivados

La Administradora, por cuenta del Fondo, podrá celebrar contratos de futuros, forward y swap, tanto en Chile como en el extranjero, respecto de aquellos instrumentos de deuda contenidos en su política de inversiones, tasas de interés y monedas, actuando como comprador o vendedor del respectivo activo objeto. Estos contratos se celebrarán con el objeto de obtener una adecuada cobertura de riesgo financiero que pueda afectar a las inversiones en los valores en los que invierta el Fondo.

Limites

El valor total de los recursos del Fondo comprometidos en márgenes o garantías producto de las operaciones en contratos futuros, forwards y swaps que se mantengan vigentes, no podrá exceder del 70% del activo del Fondo.

- (i) La cantidad neta comprometida a vender de una determinada moneda en contratos de forward y swap, valorizadas dichas cantidades considerando el valor del activo objeto, no podrá ser superior al 100% del patrimonio total del Fondo.
- (ii) La cantidad neta comprometida a vender de un activo cuyo objeto sea tasa de interés a través de contratos de futuro, forward y swaps, valorizadas dichas cantidades considerando el valor del activo objeto, no podrá exceder del 100% del patrimonio total del Fondo.
- (iii) La cantidad neta comprometida a vender de un determinado instrumento de renta deuda, a través de contratos de futuro, forward y swap, valorizadas dichas cantidades considerando el valor del activo objeto, no podrá exceder del 100% del patrimonio del Fondo.

FONDO DE INVERSIÓN SARTOR ACCIONES GLOBALES

Notas a los Estados Financieros
al 31 de diciembre de 2016 y 2015

(6) Administración de Riesgos

Con el objetivo de tener una adecuada gestión de riesgos, así dar cumplimiento a los requerimientos definidos por la Circular N° 1.869 emitida por la Superintendencia de Valores y Seguros, Sartor Administradora General de Fondos S.A., implemento un modelo de riesgo que considera la elaboración, aprobación y puesta en práctica de políticas y procedimientos de gestión de riesgos y control interno que contemplan los riesgos asociados en todas las actividades de la Administradora.

6.1 Gestión de Riesgo financiero

Las actividades del Fondo lo exponen a diversos riesgos financieros, como, por ejemplo, los riesgos de mercado, riesgos de crédito y riesgos liquidez. Estos riesgos son inherentes a la actividad y deben ser analizados, monitoreados, y en lo posible, mitigados y evitados.

6.1.1 Riesgo de Mercado

El riesgo de mercado se refiere a la volatilidad en el valor de los activos y pasivos que compone el fondo. A mayor fluctuación en el valor de los activos y pasivos subyacentes, mayor es la exposición al riesgo de mercado que tienen los aportantes del fondo. Existen tres componentes que conforman el riesgo de mercado, estos son: Riesgo de Precios, Cambiario y Tipo de Interés.

a) Riesgo de precios

El riesgo de precios es el riesgo producto de las fluctuaciones de los valores de los activos del Fondo.

Este riesgo consiste en la posibilidad de que un fondo reduzca su valor como consecuencia de caídas en el precio de los instrumentos presentes en su cartera.

La política del fondo es administrar el riesgo precio a través de la diversificación y la selección de valores y otros instrumentos financieros dentro de determinados límites establecidos en su Reglamento Interno.

El Fondo tendrá por objeto invertir principalmente en acciones, emitidos por emisores nacionales o extranjeros. Para lograr lo anterior, el Fondo invertirá como mínimo el 60% de sus activos en este tipo de instrumentos. Adicionalmente, el Fondo podrá invertir en otros instrumentos, de acuerdo a lo indicado en la política de inversiones del Fondo, con la finalidad de formar una cartera de instrumentos con una duración inferior a dos años, con características de diversificación que permitan obtener en lo posible, retornos periódicos a través de un riesgo controlado.

FONDO DE INVERSIÓN SARTOR ACCIONES GLOBALES

Notas a los Estados Financieros
al 31 de diciembre de 2016 y 2015

(6) Administración de Riesgos, continuación

6.1.1 Riesgo de Mercado, continuación

b) Riesgo cambiario

El riesgo cambiario es el riesgo que se produce cuando el Fondo mantiene activos o pasivos en monedas distintas a la moneda de funcional del Fondo. Las fluctuaciones en el valor de las monedas pueden generar ganancias o pérdidas en la moneda de contabilización del Fondo.

Es el riesgo de que el valor razonable o los flujos de efectivos futuros de un instrumento puedan fluctuar como consecuencia de variaciones en los tipos de cambio de moneda extranjera

Las monedas mantenidas por el Fondo y denominación de los instrumentos en que se efectuaran las inversiones es 100% en Dólares.

El siguiente cuadro resume los activos y pasivos por moneda, tanto monetarios como no monetarios.

| | Al 31 de diciembre de 2016 | Al 31 de diciembre de 2015 |
|-----------------------|-------------------------------|-------------------------------|
| | <u>MUSD</u> | <u>MUSD</u> |
| Activos | | |
| Activos Monetarios | 10 | 140 |
| Activos No Monetarios | 2.329 | 537 |
| Pasivos | | |
| Pasivos Monetarios | - | - |
| Pasivos No Monetarios | 13 | 3 |

c) Riesgo de tipo de interés

El riesgo de tipo de interés se produce cuando el Fondo mantiene activos o pasivos en que su valor razonable es sensible a cambios de una tasa de interés relevante.

El riesgo de tipo de interés surge de los efectos de fluctuaciones en los niveles vigentes de tasas de interés del mercado sobre el valor razonable de activos y pasivos financieros y flujo de efectivo futuro.

El fondo no tiene exposición a las variaciones de tasas de interés debido a que al 31 de diciembre de 2016 y 2015, solo tiene inversiones en acciones.

FONDO DE INVERSIÓN SARTOR ACCIONES GLOBALES

Notas a los Estados Financieros
al 31 de diciembre de 2016 y 2015

(6) Administración de Riesgos, continuación

6.1.2 Riesgo de crédito

El riesgo crediticio es el riesgo de que un emisor de deuda no sea capaz de cumplir con sus obligaciones financieras.

Es el riesgo asociado a la posibilidad de incumplimiento por parte del prestatario de los términos y las condiciones que, estipulado en un contrato o un convenio, generando potenciales pérdidas por el no pago, pago parcial o la falta de oportunidad en el pago de las obligaciones pactadas con el Fondo. Este riesgo se refiere al riesgo de incumplimiento de alguna contraparte de sus obligaciones para con el fondo administrado. Dichos riesgos son presentados detalladamente a los aportantes al momento de hacer la inversión y son cubiertos con los resguardos usuales a cada tipo de negocio.

El siguiente análisis resume la calidad crediticia de la cartera del Fondo al 31 de diciembre de 2016, en miles de dólares:

| Instrumento | N-A MUSD | Total MUSD |
|---|--------------|---------------|
| Títulos de Renta Variable | | |
| Acciones y Títulos representativos de Índices | 2.328 | 2.328 |
| Títulos de Deuda | | |
| Depósitos a plazo y otros títulos de bancos e instituciones financieras | | |
| Letras de créditos de bancos e instituciones financieras | | |
| Títulos de deuda de corto plazo registrados | | |
| Bonos registrados | | |
| Títulos emitidos o garantizados por Estado o Bancos Centrales | | |
| Otros títulos de deuda | | |
| Inversiones No Registradas | | |
| Otros títulos de deuda no registrados | | |
| Total | 2.328 | 2.328 |

El siguiente análisis resume la calidad crediticia de la cartera del Fondo al 31 de diciembre de 2015, en miles de dólares:

| Instrumento | N-A MUSD | Total MUSD |
|---|-------------|---------------|
| Títulos de Renta Variable | | |
| Acciones y Títulos representativos de Índices | 537 | 537 |
| Títulos de Deuda | | |
| Depósitos a plazo y otros títulos de bancos e instituciones financieras | | |
| Letras de créditos de bancos e instituciones financieras | | |
| Títulos de deuda de corto plazo registrados | | |
| Bonos registrados | | |
| Títulos emitidos o garantizados por Estado o Bancos Centrales | | |
| Otros títulos de deuda | | |
| Inversiones No Registradas | | |
| Otros títulos de deuda no registrados | | |
| Total | 537 | 537 |

FONDO DE INVERSIÓN SARTOR ACCIONES GLOBALES

Notas a los Estados Financieros
al 31 de diciembre de 2016 y 2015

(6) Administración de Riesgos, continuación

6.1.3 Riesgo de liquidez

El Fondo mantiene activos líquidos para cumplir con sus obligaciones.

Como política, el Fondo deberá tener al menos un 1,5% de sus activos invertidos en activos de alta liquidez, entendiéndose por tales las cantidades que se mantenga en caja y bancos, los depósitos a plazo y cuotas fondos mutuos nacionales.

El Fondo mantendrá el indicado nivel de liquidez con el propósito de contar con los recursos necesarios para cumplir con sus obligaciones en relación a las operaciones que realice, el pago de rescates de cuotas y el pago de beneficios, gastos de cargo del Fondo y remuneración de la Administradora.

El siguiente cuadro ilustra la liquidez esperada de los activos mantenidos de la cartera al 31 de diciembre de 2016:

| Instrumento | Menos de 7 días | 7 días a 1 mes | 1 a 12 meses | Más de 12 meses | Sin vencimiento estipulado | Total MUSD |
|---|-----------------|----------------|--------------|-----------------|----------------------------|--------------|
| Títulos de Renta Variable | | | | | | |
| Acciones y Títulos representativos de Índices | | | | | 2.328 | 2.328 |
| Títulos de Deuda | | | | | | |
| Depósitos a plazo y otros títulos de bancos e instituciones financieras | | | | | | |
| Letras de créditos de bancos e instituciones financieras | | | | | | |
| Títulos de deuda de corto plazo registrados | | | | | | |
| Bonos registrados | | | | | | |
| Títulos emitidos o garantizados por Estado o Bancos Centrales | | | | | | |
| Otros títulos de deuda | | | | | | |
| Inversiones No Registradas | | | | | | |
| Otros títulos de deuda no registrados | | | | | | |
| Total | | | | | 2.328 | 2.328 |

El siguiente cuadro ilustra la liquidez esperada de los activos mantenidos de la cartera al 31 de diciembre de 2015:

| Instrumento | Menos de 7 días | 7 días a 1 mes | 1 a 12 meses | Más de 12 meses | Sin vencimiento estipulado | Total MUSD |
|---|-----------------|----------------|--------------|-----------------|----------------------------|------------|
| Títulos de Renta Variable | | | | | | |
| Acciones y Títulos representativos de Índices | | | | | 537 | 537 |
| Títulos de Deuda | | | | | | |
| Depósitos a plazo y otros títulos de bancos e instituciones financieras | | | | | | |
| Letras de créditos de bancos e instituciones financieras | | | | | | |
| Títulos de deuda de corto plazo registrados | | | | | | |
| Bonos registrados | | | | | | |
| Títulos emitidos o garantizados por Estado o Bancos Centrales | | | | | | |
| Otros títulos de deuda | | | | | | |
| Inversiones No Registradas | | | | | | |
| Otros títulos de deuda no registrados | | | | | | |
| Total | | | | | 537 | 537 |

FONDO DE INVERSIÓN SARTOR ACCIONES GLOBALES

Notas a los Estados Financieros
al 31 de diciembre de 2016 y 2015

(6) Administración de Riesgos, continuación

6.2 Gestión de riesgo de capital

El siguiente cuadro analiza los pasivos financieros del Fondo y pasivos financieros derivados liquidables netos dentro de agrupaciones de vencimientos relevantes en base al período restante en la fecha de balance respecto de la fecha de vencimiento contractual.

| | Menos de 7 días | 7 días a 1 mes | 1-12 meses | Sin vencimiento estipulado |
|---|-----------------|----------------|------------|----------------------------|
| Al 31 de diciembre de 2016 | - | - | - | - |
| Pasivo Corriente | - | - | - | - |
| Pasivo financiero a valor razonable con efecto en resultado | - | - | - | - |
| Otros pasivos financieros | - | - | - | - |
| Cuentas y documentos por pagar por operaciones | - | - | - | - |
| Remuneraciones sociedad administradora | 4 | - | - | - |
| Otros documentos y cuentas por pagar | - | - | 9 | - |
| Otros pasivos | - | - | - | - |
| Total Pasivo Corriente | 4 | - | 9 | - |
| Total Pasivo no Corriente | - | - | - | - |
| Patrimonio neto | - | - | - | - |
| Aportes | - | - | - | 2.357 |
| Otras reservas | - | - | - | - |
| Resultados acumulados | - | - | - | (9) |
| Resultado del ejercicio | - | - | - | (22) |
| Total patrimonio neto | - | - | - | 2.326 |
| Flujo de salida de efectivo contractual | (36) | (9) | - | - |

| | Menos de 7 días | 7 días a 1 mes | 1-12 meses | Sin vencimiento estipulado |
|---|-----------------|----------------|------------|----------------------------|
| Al 31 de diciembre de 2015 | - | - | - | - |
| Pasivo Corriente | - | - | - | - |
| Pasivo financiero a valor razonable con efecto en resultado | - | - | - | - |
| Otros pasivos financieros | - | - | - | - |
| Cuentas y documentos por pagar por operaciones | - | - | - | - |
| Remuneraciones sociedad administradora | 2 | - | - | - |
| Otros documentos y cuentas por pagar | - | - | 1 | - |
| Otros pasivos | - | - | - | - |
| Total Pasivo Corriente | 2 | - | 1 | - |
| Total Pasivo no Corriente | - | - | - | - |
| Patrimonio neto | - | - | - | - |
| Aportes | - | - | - | 683 |
| Otras reservas | - | - | - | - |
| Resultados acumulados | - | - | - | - |
| Resultado del ejercicio | - | - | - | (9) |
| Total patrimonio neto | - | - | - | 674 |
| Flujo de salida de efectivo contractual | - | - | - | - |

FONDO DE INVERSIÓN SARTOR ACCIONES GLOBALES

Notas a los Estados Financieros
al 31 de diciembre de 2016 y 2015

(6) Administración de Riesgos, continuación

El objetivo del Fondo cuando administra capital es salvaguardar la capacidad del mismo para continuar como una entidad en marcha con el objeto de proporcionar rentabilidad para los partícipes. Con el objeto de mantener la estructura de capital, la política del Fondo es realizar lo siguiente:

- Observar el nivel diario de aportes y rescates en comparación con los activos líquidos y ajustar la cartera del Fondo para tener la capacidad de pagar a los partícipes.

- Recibir aportes y rescates de nuevas cuotas de acuerdo con el Reglamento Interno del Fondo, lo cual incluye la capacidad para diferir el pago de los rescates y requerir permanencias.

El capital del Fondo está representado por las cuotas emitidas y pagadas. El Fondo podrá, en cualquier tiempo y según lo determine libremente la Administradora, adquirir cuotas de su propia emisión a precios iguales o inferiores al valor cuota, calculado de conformidad con lo dispuesto en el artículo 10 del Reglamento de la Ley N° 20.712, de conformidad a lo establecido en los artículos 42 y 43 de la Ley N° 20.712 y en el Reglamento Interno del Fondo. El Fondo podrá mantener en cartera cuotas de propia emisión de las Serie A y/o B, hasta por un monto máximo equivalente a un 5% del patrimonio total de cuotas del Fondo.

El Fondo podrá adquirir diariamente una cantidad de cuotas representativa de hasta un 1% del patrimonio de cuotas del Fondo, salvo en los casos establecidos en el artículo 43° de la Ley N° 20.712, en los que podrá adquirir un monto mayor.

Para poder mantener o ajustar la estructura de capital, el Fondo podría ajustar el importe de los dividendos a pagar a los aportantes, restituir capital, emitir nuevas cuotas o vender activos para reducir la deuda.

6.3 Estimación del Valor Razonable

El valor razonable de los instrumentos financieros transados en mercados activos se calcula en base a precios cotizados y observables, por la cual, los instrumentos pueden ser intercambiados o liquidados, entre partes independientes y cuando se estime conveniente.

Se considera que un instrumento financiero es cotizado en un mercado activo si es posible obtener fácil y regularmente los precios cotizados ya sea de un mercado bursátil, operador, corredor, grupo de industria, servicio de fijación de precios, o agencia fiscalizadora, y esos precios representan transacciones de mercado reales que ocurren regularmente entre partes independientes y en condiciones de plena competencia.

La clasificación de mediciones a valores razonables de acuerdo con su jerarquía, que refleja la importancia de los “inputs” utilizados para la medición, se establece de acuerdo a los siguientes niveles:

- **Nivel 1:** Precios cotizados (no ajustados) en mercados activos para activos o pasivos idénticos.

FONDO DE INVERSIÓN SARTOR ACCIONES GLOBALES

Notas a los Estados Financieros
al 31 de diciembre de 2016 y 2015

(6) Administración de Riesgos, continuación

6.3 Estimación del Valor Razonable, continuación

- **Nivel 2:** Inputs de precios cotizados no incluidos dentro del nivel 1 que son observables para el activo o pasivo, sea directamente (esto es, como precios) o indirectamente (es decir, derivados de precios).
- **Nivel 3:** Inputs para el activo o pasivo que no están basados en datos de mercado observables.

Modelo de negocio:

El Fondo tendrá por objeto invertir principalmente en acciones, emitidos por emisores nacionales o extranjeros. Para lograr lo anterior, el Fondo invertirá como mínimo el 60% de sus activos en este tipo de instrumentos. La Administradora gestiona activamente el rendimiento de la cartera comprando y vendiendo instrumentos financieros para así aprovechar las ganancias y obtener beneficios en el corto plazo. Cuando el Fondo invierte en instrumentos de corto plazo, estos instrumentos se pueden mantener hasta su vencimiento, pero estas posiciones también pueden ser liquidadas si existen la posibilidad de generar beneficios por flujos.

El Fondo utiliza precios que están basados en datos de mercado observables para lo cual los precios son cargados desde Bloomberg, de esta manera ha clasificado sus activos financieros medidos a valor razonable como de nivel 1.

Los activos subyacentes del Fondo transan en un mercado activo de valorización son observables, el siguiente cuadro muestra la jerarquía de la cartera del Fondo:

| Instrumento | Nivel 1 | Nivel 2 | Nivel 3 |
|---|--------------|----------|----------|
| Títulos de Renta Variable | | | |
| Acciones y Títulos representativos de Índices | 2.328 | - | - |
| Títulos de Deuda | | | |
| Depósitos a plazo y otros títulos de bancos e instituciones financieras | - | - | - |
| Letras de créditos de bancos e instituciones financieras | - | - | - |
| Títulos de deuda de corto plazo registrados | - | - | - |
| Bonos registrados | - | - | - |
| Títulos emitidos o garantizados por Estado o Bancos Centrales | - | - | - |
| Otros títulos de deuda | - | - | - |
| Inversiones No Registradas | | | |
| Otros títulos de deuda no registrados | - | - | - |
| Total | 2.328 | - | - |

FONDO DE INVERSIÓN SARTOR ACCIONES GLOBALES

Notas a los Estados Financieros
al 31 de diciembre de 2016 y 2015

(7) Juicios y Estimaciones Contables Críticas

7.1 Estimaciones contables críticas

La administración hace estimaciones y formula supuestos respecto del futuro. Las estimaciones contables resultantes, por definición, rara vez van a ser equivalentes a los resultados reales relacionados. Las estimaciones y supuestos que tienen un riesgo significativo de causar ajustes importantes a los valores contables de activos y pasivos dentro del próximo ejercicio financiero se describen a continuación:

Valor razonable de instrumentos que no cotizan en un Mercado activo o sin presencia bursátil

El valor razonable de tales valores no cotizados en un mercado activo puede ser determinado por el Fondo utilizando fuentes de precios (tales como, agencias de fijación de precios, ver cuales aplican a cada fondo) o precios indicativos de “market makers” para bonos o deuda. Las cotizaciones de corredores obtenidas de fuentes de fijación de precios pueden ser meramente indicativas. El Fondo puede aplicar criterio sobre la cantidad y calidad de las fuentes de precios utilizadas. Cuando no se dispone de ningún dato de mercado, el Fondo puede fijar el precio de las posiciones utilizando sus propios modelos, los cuales normalmente se basan en métodos y técnicas de valoración generalmente reconocidos como norma dentro de la industria. Los “inputs” de estos modelos son principalmente flujos de efectivos descontados y otros.

Los modelos empleados para determinar valores razonables son validados y revisados periódicamente por personal experimentado en la Administradora, independientemente de la entidad que los creó. Los modelos empleados para títulos de deuda se basan en el valor presente neto de flujos de efectivo futuros estimados, ajustados por factores de riesgo de liquidez, de crédito y de mercado, de corresponder.

Los modelos utilizan datos observables, en la medida que sea practicable. Sin embargo, factores tales como riesgo crediticio (tanto propio como de la contraparte), volatilidades y correlaciones requieren que la administración haga estimaciones. Los cambios en los supuestos acerca de estos factores podrían afectar el valor razonable informado de los instrumentos financieros.

La determinación de lo que constituye “observable” requiere de criterio significativo de la administración del Fondo. Es así como, se considera que los datos observables son aquellos datos de mercado que se pueden conseguir fácilmente, se distribuyen o actualizan regularmente, son confiables y verificables, no son privados (de uso exclusivo), y son proporcionados por fuentes independientes que participan activamente en el mercado pertinente.

7.2 Juicios importantes al aplicar las políticas contables

Moneda funcional

La administración considera el dólar de los Estados Unidos de Norteamérica como la moneda que más fielmente representa el efecto económico de las transacciones, hechos y condiciones subyacentes. El dólar de los Estados Unidos de Norteamérica es la moneda en la cual el Fondo mide su rendimiento e informa sus resultados, así como también la moneda en la cual recibe suscripciones de sus inversionistas. Esta determinación también considera el ambiente competitivo en el cual se compara al Fondo con otros productos de inversión en dólar de los Estados Unidos de Norteamérica.

FONDO DE INVERSIÓN SARTOR ACCIONES GLOBALES

Notas a los Estados Financieros
al 31 de diciembre de 2016 y 2015

(8) Activos Financieros a Valor Razonable con Efecto en Resultados

(a) Activos y pasivos

| Instrumento | 31-12-2016 | | | | 31-12-2015 | | | |
|---|------------|--------------|--------------|-----------------------|------------|------------|------------|------------------------|
| | Nacional | Extranjero | Total | % de total de activos | Nacional | Extranjero | Total | % del total de activos |
| Títulos de Renta Variable | | | | | | | | |
| Acciones de sociedades anónimas abiertas | - | 2.328 | 2.328 | 99,5297% | - | 537 | 537 | 79,3205% |
| Derechos preferentes de suscripción de acciones de sociedades anónimas abiertas | - | - | - | - | - | - | - | - |
| Cuotas de fondos mutuos | - | - | - | - | - | - | - | - |
| Cuotas de fondos de inversión | - | - | - | - | - | - | - | - |
| Certificados de depósitos de valores (CDV) | - | - | - | - | - | - | - | - |
| Títulos que representen productos | - | - | - | - | - | - | - | - |
| Otros títulos de renta variable | - | - | - | - | - | - | - | - |
| Subtotal | - | 2.328 | 2.328 | 99,5297% | - | 537 | 537 | 79,3205% |
| Títulos de Deuda | | | | | | | | |
| Depósitos a plazo y otros títulos de bancos e instituciones financieras | - | - | - | - | - | - | - | - |
| Letras de créditos de bancos e instituciones financieras | - | - | - | - | - | - | - | - |
| Títulos de deuda de corto plazo registrados | - | - | - | - | - | - | - | - |
| Bonos registrados | - | - | - | - | - | - | - | - |
| Títulos de deuda de securitización | - | - | - | - | - | - | - | - |
| Cartera de créditos o de cobranza | - | - | - | - | - | - | - | - |
| Títulos emitidos o garantizados por Estado o Bancos Centrales | - | - | - | - | - | - | - | - |
| Otros títulos de deuda | - | - | - | - | - | - | - | - |
| Subtotal | - | - | - | - | - | - | - | - |
| Inversiones No Registradas | | | | | | | | |
| Acciones no registradas | - | - | - | - | - | - | - | - |
| Cuotas de fondos de inversión privados | - | - | - | - | - | - | - | - |
| Efectos de comercio no registrados | - | - | - | - | - | - | - | - |
| Bonos no registrados | - | - | - | - | - | - | - | - |
| Mutuos hipotecarios endosables | - | - | - | - | - | - | - | - |
| Otros títulos de deuda no registrados | - | - | - | - | - | - | - | - |
| Otros valores o instrumentos autorizados | - | - | - | - | - | - | - | - |
| Subtotal | - | - | - | - | - | - | - | - |
| Otras inversiones | | | | | | | | |
| Derechos por operaciones con instrumentos derivados | - | - | - | - | - | - | - | - |
| Primas por opciones | - | - | - | - | - | - | - | - |
| Otras inversiones | - | - | - | - | - | - | - | - |
| Subtotal | - | - | - | - | - | - | - | - |
| Total | - | 2.328 | 2.328 | 99,5297% | - | 537 | 537 | 79,3205% |

FONDO DE INVERSIÓN SARTOR ACCIONES GLOBALES

Notas a los Estados Financieros
al 31 de diciembre de 2016 y 2015

(8) Activos Financieros a Valor Razonable con Efecto en Resultados, continuación

(b) Efectos en Resultados

| Otros cambios netos en el valor razonable sobre activos financieros a valor razonable con efecto en resultado | 31-12-2016 MUSD | 31-12-2015 MUSD |
|---|--------------------|--------------------|
| Resultados realizados | 44 | (9) |
| Resultados no realizados | 14 | 2 |
| Total ganancia (pérdidas) | 58 | (7) |

(c) El movimiento de los activos financieros a valor razonable por resultados se resume como sigue:

| Movimientos de los activos a valor razonable con efecto en resultado | 31-12-2016 MUSD | 31-12-2015 MUSD |
|--|--------------------|--------------------|
| Saldo inicio al 01 de enero: | 537 | - |
| Intereses y reajustes de instrumentos | - | - |
| Aumento (disminución) neto por otros cambios en el valor razonable | 58 | (7) |
| Compras | 7.280 | 646 |
| Ventas | (5.491) | (103) |
| Otros Movimientos | (56) | 1 |
| Totales | 2.328 | 537 |

(9) Activos Financieros a valor razonable con Efecto en otros Resultados Integrales

Al 31 de diciembre de 2016 y 2015, el fondo no posee activos financieros a valor razonable con efecto en otros resultados integrales.

(10) Activos Financieros a Costo Amortizado

Al 31 de diciembre de 2016 y 2015, el fondo no posee activos financieros a costo amortizado.

(11) Inversiones Valorizadas por el Método de la Participación

Al 31 de diciembre de 2016 y 2015, el fondo no mantiene inversiones valorizadas por el método de la participación.

(12) Propiedades de Inversión

Al 31 de diciembre de 2016 y 2015, el fondo no posee propiedades de inversión.

FONDO DE INVERSIÓN SARTOR ACCIONES GLOBALES

Notas a los Estados Financieros
al 31 de diciembre de 2016 y 2015

(13) Cuentas y documentos por cobrar o pagar por operaciones

Al 31 de diciembre de 2016 y 2015, el fondo no posee cuentas y documentos por cobrar o pagar por operaciones.

(14) Pasivos Financieros a Valor Razonable con Efecto en Resultados

Al 31 de diciembre de 2016 y 2015, el fondo no posee Pasivos Financieros a Valor Razonable con Efecto en Resultados.

(15) Préstamos

Al 31 de diciembre de 2016 y 2015, el Fondo no posee préstamos bancarios ni obligaciones.

(16) Otros Pasivos Financieros

Al 31 de diciembre de 2016 y 2015, el Fondo no posee operaciones de Swap y operaciones con Forward de moneda.

(17) Otros documentos y cuentas por cobrar y pagar

a) El detalle de otros documentos y cuentas por cobrar es el siguiente:

| | 31-12-2016 | 31-12-2015 |
|-----------------------|------------|------------|
| | MUSD | MUSD |
| Dividendos por cobrar | 1 | - |
| Total | 1 | - |

b) El detalle de otros documentos y cuentas por pagar es el siguiente:

| | 31-12-2016 | 31-12-2015 |
|--------------|------------|------------|
| | MUSD | MUSD |
| Auditorías | 3 | 1 |
| Market Maker | 3 | - |
| Otros gastos | 3 | - |
| Total | 9 | 1 |

FONDO DE INVERSIÓN SARTOR ACCIONES GLOBALES

Notas a los Estados Financieros
al 31 de diciembre de 2016 y 2015

(18) Ingresos Anticipados

Al 31 de diciembre de 2016 y 2015, el Fondo no tiene ingresos anticipados que informar.

(19) Otros Activos y Otros Pasivos

Al 31 de diciembre de 2016 y 2015, el Fondo no tiene otros activos y otros pasivos que informar.

(20) Intereses y Reajustes

El detalle de los intereses y reajustes es el siguiente:

Al 31 de diciembre de 2016 y 2015, el Fondo no tiene intereses y reajustes que informar.

(21) Instrumentos Financieros derivados afectos a contabilidad de cobertura

Al 31 de diciembre de 2016 y 2015, el Fondo no posee Instrumentos Financieros derivados afectos a contabilidad de cobertura que informar.

(22) Efectivo y Equivalentes al Efectivo

El saldo de efectivo y equivalentes al efectivo, es el siguiente:

| Banco | Cuenta Corriente | Moneda | 31-12-2016 MUSD | 31-12-2015 MUSD |
|---------------------|------------------|--------|--------------------|--------------------|
| Interactive Brokers | U1612403 | Dólar | 10 | 140 |
| Total | | | 10 | 140 |

(23) Cuotas Emitidas

Al 31 de diciembre de 2016, las cuotas suscritas y pagadas del Fondo ascienden a 23.793,7110 con un valor cuota de USD 97,7430 para la serie A.

El detalle al 31 de diciembre de 2016 es el siguiente:

| Emisión Vigente | Total Cuotas Emitidas | Cuotas Comprometidas | Cuotas Suscritas | Cuotas Pagadas |
|-----------------|-----------------------|----------------------|------------------|----------------|
| - | - | - | 23.793,7110 | 23.793,7110 |

FONDO DE INVERSIÓN SARTOR ACCIONES GLOBALES

Notas a los Estados Financieros
al 31 de diciembre de 2016 y 2015

(23) Cuotas Emitidas, continuación

Los Movimientos relevantes de cuotas son los siguientes:

| | Cuotas Comprometidas | Cuotas Suscritas | Cuotas Pagadas | Total |
|--------------------------|-------------------------|---------------------|-------------------|--------------|
| Saldo de Inicio | - | 6.825,1638 | 6.825,1638 | 6.825,1638 |
| Colocaciones del Período | - | 18.369,8335 | 18.369,8335 | 18.369,8335 |
| Transferencias | - | - | - | - |
| Disminuciones | - | (1.401,2863) | (1.401,2863) | (1.401,2863) |
| Saldo al Cierre | - | 23.793,7110 | 23.793,7110 | 23.793,7110 |

El detalle al 31 de diciembre de 2015 es el siguiente:

| Emisión Vigente | Total Cuotas Emitidas | Cuotas Comprometidas | Cuotas Suscritas | Cuotas Pagadas |
|--------------------|--------------------------|-------------------------|---------------------|-------------------|
| - | - | - | 6.825,1638 | 6.825,1638 |

Los Movimientos relevantes de cuotas son los siguientes:

| | Cuotas Comprometidas | Cuotas Suscritas | Cuotas Pagadas | Total |
|--------------------------|-------------------------|---------------------|-------------------|------------|
| Saldo de Inicio | - | - | - | - |
| Colocaciones del Período | - | 6.825,1638 | 6.825,1638 | 6.825,1638 |
| Transferencias | - | - | - | - |
| Disminuciones | - | - | - | - |
| Saldo al Cierre | - | 6.825,1638 | 6.825,1638 | 6.825,1638 |

(24) Reparto de Beneficios a los Aportantes

El detalle de los repartos de beneficios distribuidos a los Aportantes durante el período 2016 es el siguiente:

| Fecha de distribución | Monto por cuota MUSD | Monto total distribuido MUSD | Tipo de dividendo |
|-----------------------|-------------------------|------------------------------------|-------------------|
| NO HAY DISTRIBUCION | | | |

FONDO DE INVERSIÓN SARTOR ACCIONES GLOBALES

Notas a los Estados Financieros
al 31 de diciembre de 2016 y 2015

(25) Rentabilidad del Fondo

La rentabilidad obtenida por el fondo (valor cuota) en los períodos que se indican es el siguiente:

SERIE A

| Tipo de rentabilidad (**) | Rentabilidad Acumulada | | |
|---------------------------|------------------------|------------------|------------------|
| | Período actual (*) | Últimos 12 meses | Últimos 24 meses |
| Nominal | (0,9602%) | (0,9602%) | - |
| Real | - | - | - |

(**) El Fondo no informa rentabilidad real ya que su moneda funcional es dólar estadounidense.

(26) Valor económico de la Cuota

Al 31 de diciembre de 2016 y 2015, el Fondo no ha realizado valorización económica de sus cuotas.

(27) Inversión acumulada en acciones o en cuotas de fondos de inversión

Al 31 de diciembre de 2016 y 2015, el fondo no posee inversiones acumuladas.

(28) Excesos de Inversión

Al 31 de diciembre de 2016 y 2015, los presentes estados financieros el fondo no presenta excesos de inversión.

(29) Gravámenes y prohibiciones

Al 31 de diciembre de 2016 y 2015, el Fondo no presenta gravámenes y prohibiciones.

(30) Custodia de Valores (Norma de Carácter General N°235 de 2009)

| CUSTODIA DE VALORES AL 31 DE DICIEMBRE 2016 | | | | | | |
|---|-----------------------|--|--------------------------------|-----------------------|---|--------------------------------|
| Entidades | CUSTODIA NACIONAL | | | CUSTODIA EXTRANJERA | | |
| | Monto Custodiado MUSD | % sobre total inversiones en Instrumentos Emitidos por Emisores Nacionales | % sobre total Activo del Fondo | Monto Custodiado MUSD | % sobre total Inversiones en Instrumentos Emitidos por Emisores Extranjeros | % sobre total Activo del Fondo |
| Otras Entidades | - | - | - | 2.328 | 100% | 99,5297% |
| Total Cartera de inversiones en Custodia | - | - | - | 2.328 | 100% | 99,5297% |

FONDO DE INVERSIÓN SARTOR ACCIONES GLOBALES

Notas a los Estados Financieros
al 31 de diciembre de 2016 y 2015

(30) Custodia de Valores (Norma de Carácter General N°235 de 2009), continuación

| CUSTODIA DE VALORES AL 31 DE DICIEMBRE 2015 | | | | | | |
|---|--------------------------|--|--------------------------------------|-----------------------------|--|---|
| Entidades | CUSTODIA NACIONAL | | | CUSTODIA EXTRANJERA | | |
| | Monto Custodiado MUSD | % sobre total inversiones en Instrumentos Emitidos por Emisores Nacionales | % sobre total Activo del Fondo | Monto Custodiado MUSD | % sobre total Inversiones en Instrumentos Emitidos por Emisores Extranjeros | % sobre total Activo del Fondo |
| Otras Entidades | - | - | - | 537 | 100% | 79,3205% |
| Total Cartera de inversiones en Custodia | - | - | - | 537 | 100% | 79,3205% |

31) Partes Relacionadas

(a) Remuneración por administración

La Administradora tendrá derecho a percibir por la administración del Fondo un 1,3685% anual (IVA Incluido) para la Serie A, un 1,0115% anual (IVA Incluido) para la Serie I y un 0% anual para la Serie B.

La Remuneración de la sociedad Administradora para las Series A, I y B se aplicará sobre el valor contable del patrimonio diario del Fondo, esta se calculará y devengará diariamente, y será pagada mensualmente por el Fondo a la sociedad Administradora, dentro de los diez primeros días hábiles del mes siguiente a aquél cuya remuneración se paga.

i) Gasto de Remuneración por Administración

| | Al 31-12-2016 MUSD | Al 31-12-2015 MUSD |
|---|-----------------------|-----------------------|
| Remuneración por administración del ejercicio | 38 | 2 |

ii) Cuenta por Pagar por Remuneración por Administración

| | Al 31-12-2016 MUSD | Al 31-12-2015 MUSD |
|---|-----------------------|-----------------------|
| Remuneración por pagar a Sartor Administradora General de Fondos S.A. | 4 | 2 |

FONDO DE INVERSIÓN SARTOR ACCIONES GLOBALES

Notas a los Estados Financieros
al 31 de diciembre de 2016 y 2015

31) Partes Relacionadas, continuación

(b) Tenencia de cuotas por la administradora, entidades relacionadas a la misma y otros

La administradora, sus personas relacionadas, sus accionistas y los trabajadores que representen al empleador o que tengan facultades generales de administración; a la fecha de los presentes Estados Financieros no mantienen cuotas del Fondo según se detalla a continuación.

Por el ejercicio terminado el 31 de diciembre de 2016:

SERIE A

| Tipo de relacionada | Número de cuotas a comienzos del ejercicio | Número de cuotas adquiridas en el año | Número de cuotas rescatadas en el año | Número de cuotas al cierre del ejercicio | Monto en cuotas al cierre del ejercicio MUSD | % Invertido |
|---|--|---------------------------------------|---------------------------------------|--|--|-------------|
| Sociedad administradora | - | - | - | - | - | - |
| Personas relacionadas | - | - | - | - | - | - |
| Accionistas de la sociedad administradora | - | - | - | - | - | - |
| Empleados | - | - | - | - | - | - |
| Totales | - | - | - | - | - | - |

(32) Garantía Constituida por la Sociedad Administradora en Beneficio del Fondo (Artículo N°226 Ley N°18.045)

La Sociedad Administradora, está sujeta a las disposiciones del Artículo N°226 de la Ley N°18.045.

| Naturaleza | Emisor | Representante de los beneficiarios | Monto UF | Desde | Hasta |
|------------------------|------------|------------------------------------|----------|------------|------------|
| Póliza N° 01-56-154003 | Banco BICE | Banco BICE | 10.000 | 12-10-2016 | 10-01-2017 |

(33) Otros Gastos de Operación

Los gastos de operación del Fondo, se presentan a continuación:

| Tipo de Gasto | Monto del Trimestre MUSD | Monto Acumulado Ejercicio Actual MUSD | Monto Acumulado Ejercicio Anterior MUSD |
|------------------------------------|--------------------------|---------------------------------------|---|
| Auditoría | 1 | 4 | 1 |
| Market Maker | 7 | 7 | - |
| Otros gastos | - | 4 | - |
| Total | 8 | 15 | 1 |
| % sobre el activo del fondo | 0,3321% | 0,6413% | 0,1477% |

FONDO DE INVERSIÓN SARTOR ACCIONES GLOBALES

Notas a los Estados Financieros
al 31 de diciembre de 2016 y 2015

(34) Información estadística

El detalle de la información estadística del Fondo es el siguiente:

| Mes | Año 2016 | | | |
|------------|----------------------------|------------------------------|----------------------|---------------|
| | Valor libro cuota (USD) | Valor mercado cuota (USD) | Patrimonio (MUSD) | Nº Aportantes |
| Enero | 97,3904 | 97,3904 | 1.129 | 8 |
| Febrero | 96,0998 | 96,0998 | 1.364 | 11 |
| Marzo | 98,3742 | 98,3742 | 1.610 | 14 |
| Abril | 98,7675 | 98,7675 | 1.522 | 15 |
| Mayo | 98,6175 | 98,6175 | 1.522 | 15 |
| Junio | 99,9911 | 99,9911 | 1.852 | 17 |
| Julio | 102,1831 | 102,1831 | 2.098 | 18 |
| Agosto | 100,8454 | 100,8454 | 2.186 | 21 |
| Septiembre | 101,1739 | 101,1739 | 2.399 | 22 |
| Octubre | 99,0039 | 99,0039 | 2.350 | 22 |
| Noviembre | 97,6084 | 97,6084 | 2.320 | 22 |
| Diciembre | 97,7430 | 97,7430 | 2.326 | 22 |

El detalle de la información estadística del Fondo es el siguiente:

| Mes | Año 2015 | | | |
|-----------|----------------------------|------------------------------|----------------------|---------------|
| | Valor libro cuota (USD) | Valor mercado cuota (USD) | Patrimonio (MUSD) | Nº Aportantes |
| Noviembre | 100,4793 | 100,4793 | 575 | 5 |
| Diciembre | 98,6906 | 98,6906 | 674 | 6 |

(35) Consolidación de subsidiarias o filiales e información de asociadas o coligadas

El Fondo al 31 de diciembre de 2016 y 2015, no mantiene inversiones en subsidiarias o coligadas, además no tiene juicios y contingencias directas e indirectas que informar.

(36) Sanciones

Al 31 de diciembre de 2016 y 2015, la Sociedad Administradora, sus directores y/o administradores no han sido objeto de sanciones por parte de algún organismo fiscalizador.

FONDO DE INVERSIÓN SARTOR ACCIONES GLOBALES

Notas a los Estados Financieros
al 31 de diciembre de 2016 y 2015

(37) Hechos Posteriores

Por instrucciones de la Superintendencia de Valores y Seguros según oficio ordinario N°21128 de fecha 4 de agosto de 2017, se han realizado los ajustes correspondientes a los estados financieros de Fondo de Inversión Sartor Acciones Globales (ex Fondo de Inversión Privado Alpha Global) respecto a los Estados comparativos con el 31 diciembre 2015. La información modificada es la siguiente: Estados de situación financiera, estados de resultados integrales, estados de cambio en el patrimonio neto y estados de flujos de efectivo, lo que respecta a las notas todas estas fueron corregidas para presentar la información comparativa.

Con fecha 6 de enero de 2017, la Sociedad Administradora renovó la Póliza de Seguro con Banco Bice por UF 10.000, constituida a beneficio del fondo, y con vigencia hasta el 10 de enero de 2018.

La Administración del Fondo no tiene conocimiento de otros hechos de carácter financiero o de otra índole ocurridos entre el 31 de diciembre de 2016 y la fecha de emisión de estos estados financieros, que pudiesen afectar en forma significativa, los saldos o la interpretación de los Estados Financieros que se informan.

FONDO DE INVERSIÓN SARTOR ACCIONES GLOBALES

ANEXO 1

Estados Complementarios a los Estados Financieros

A. RESUMEN DE LA CARTERA DE INVERSIONES AL 31 DE DICIEMBRE DE 2016

| DESCRIPCIÓN | MONTO INVERTIDO | | | % INVERTIDO SOBRE EL TOTAL DE ACTIVOS DEL FONDO |
|---|------------------|--------------------|---------------|---|
| | NACIONAL MUSD | EXTRANJERO MUSD | TOTAL MUSD | |
| Acciones de sociedades anónimas abiertas | - | 2.328 | 2.328 | 99,5297% |
| Derechos preferentes de suscripción de acciones de sociedades anónimas abiertas | - | - | - | - |
| Cuotas de fondos mutuos | - | - | - | - |
| Cuotas de fondos de inversión | - | - | - | - |
| Certificados de depósito de valores (CDV) | - | - | - | - |
| Títulos que representan productos | - | - | - | - |
| Otros títulos de renta variable | - | - | - | - |
| Depósitos a plazo y otros títulos de bancos e instituciones financieras | - | - | - | - |
| Carteras de crédito o de cobranzas | - | - | - | - |
| Títulos emitidos o garantizados por Estados o Bancos Centrales | - | - | - | - |
| Otros títulos de deuda | - | - | - | - |
| Acciones no registradas | - | - | - | - |
| Cuotas de fondos de inversión privados | - | - | - | - |
| Títulos de deuda no registrados | - | - | - | - |
| Bienes raíces | - | - | - | - |
| Proyectos en desarrollo | - | - | - | - |
| Deudores por operaciones de leasing | - | - | - | - |
| Acciones de sociedades anónimas inmobiliarias | - | - | - | - |
| Otras inversiones | - | - | - | - |
| Totales | - | 2.328 | 2.328 | 99,5297% |

FONDO DE INVERSIÓN SARTOR ACCIONES GLOBALES

ANEXO 1

Estados Complementarios a los Estados Financieros

B. ESTADO DE RESULTADO DEVENGADO Y REALIZADO

| DESCRIPCIÓN | 01-01-2016 | 11-11-2015 |
|---|--------------------|--------------------|
| | 31-12-2016 MUSD | 31-12-2015 MUSD |
| UTILIDAD (PERDIDA) NETA REALIZADA DE INVERSIONES | 18 | (7) |
| Enajenación de acciones de sociedades anónimas | (12) | (8) |
| Enajenación de cuotas de fondos de inversión | - | - |
| Enajenación de cuotas de fondos mutuos | - | - |
| Enajenación de Certificados de Depósito de Valores | - | - |
| Dividendos percibidos | 28 | - |
| Enajenación de títulos de deuda | - | - |
| Intereses percibidos en títulos de deuda | - | - |
| Enajenación de bienes raíces | - | - |
| Arriendo de bienes raíces | - | - |
| Enajenación de cuotas o derechos en comunidades sobre bienes raíces | - | - |
| Resultado por operaciones con instrumentos derivados | - | - |
| Otras inversiones y operaciones | 2 | 1 |
| PERDIDA NO REALIZADA DE INVERSIONES | (37) | (12) |
| Valorización de acciones de sociedades anónimas | (37) | (12) |
| Valorización de cuotas de fondos de inversión | - | - |
| Valorización de cuotas de fondos mutuos | - | - |
| Valorización de certificados de Depósitos de Valores | - | - |
| Valorización de títulos de deuda | - | - |
| Valorización de bienes raíces | - | - |
| Valorización de cuotas o derechos en comunidades bienes raíces | - | - |
| Resultado por operaciones con instrumentos derivados | - | - |
| Otras inversiones y operaciones | - | - |
| UTILIDAD NO REALIZADA DE INVERSIONES | 52 | 14 |
| Valorización de acciones de sociedades anónimas | 51 | 14 |
| Valorización de cuotas de fondos de inversión | - | - |
| Valorización de cuotas de fondos mutuos | - | - |
| Valorización de Certificados de Depósito de Valores | - | - |
| Dividendos devengados | 1 | - |
| Valorización de títulos de deuda | - | - |
| Intereses devengados de títulos de deuda | - | - |
| Valorización de bienes raíces | - | - |
| Arriendos devengados de bienes raíces | - | - |
| Valorización de cuotas o derechos en comunidades sobre bienes muebles | - | - |
| Resultado por operaciones con instrumentos derivados | - | - |
| Otras inversiones y operaciones | - | - |
| GASTOS DEL EJERCICIO | (55) | (4) |
| Gastos financieros | - | - |
| Comisión de la sociedad administradora | (38) | (2) |
| Remuneración del comité de vigilancia | - | - |
| Gastos operacionales de cargo del fondo | (17) | (2) |
| Otros gastos | - | - |
| DIFERENCIA DE CAMBIO | - | - |
| RESULTADO NETO DEL EJERCICIO | (22) | (9) |

FONDO DE INVERSIÓN SARTOR ACCIONES GLOBALES

ANEXO 1

Estados Complementarios a los Estados Financieros

C. ESTADO DE UTILIDAD PARA LA DISTRIBUCION DE DIVIDENDOS

| | 01-01-2016 | 11-11-2015 |
|--|--------------------|--------------------|
| DESCRIPCIÓN | 31-12-2016 MUSD | 31-12-2015 MUSD |
| BENEFICIO NETO PERCIBIDO EN EL EJERCICIO | (74) | (23) |
| Utilidad (pérdida) neta realizada de inversiones | 18 | (7) |
| Pérdida no realizada de inversiones (menos) | (37) | (12) |
| Gastos del ejercicio (menos) | (55) | (4) |
| Saldo neto deudor de diferencias de cambio (menos) | - | - |
| DIVIDENDOS PROVISORIOS (menos) | - | - |
| BENEFICIO NETO PERCIBIDO ACUMULADO DE EJERCICIOS ANTERIORES | (9) | - |
| Utilidad (pérdida) realizada no distribuida | (9) | - |
| Utilidad (pérdida) realizada no distribuida inicial | (7) | - |
| Utilidad devengada acumulada realizada en ejercicio | 14 | - |
| Pérdida devengada acumulada realizada en ejercicio (menos) | (16) | - |
| Dividendos definitivos declarados (menos) | - | - |
| Pérdida devengada acumulada (menos) | - | - |
| Pérdida devengada acumulada inicial (menos) | (16) | - |
| Abono a pérdida devengada acumulada (más) | 16 | - |
| Ajuste a resultado devengado acumulado | - | - |
| Por utilidad devengada en el ejercicio (más) | - | - |
| Por pérdida devengada en el ejercicio (más) | - | - |
| MONTO SUSCEPTIBLE DE DISTRIBUIR | (83) | (23) |